

**Акт
государственной историко-культурной экспертизы**

документации, за исключением научных отчетов о выполненных полевых работах, содержащей результаты исследований, в соответствии с которыми определяется наличие или отсутствие объектов, обладающих признаками объекта культурного наследия, на земельных участках, подлежащих воздействию земляных, строительных, мелиоративных, хозяйственных работ, предусмотренных статьей 25 Лесного кодекса Российской Федерации работ по использованию лесов (за исключением работ, указанных в пунктах 3, 4 и 7 части 1 статьи 25 Лесного кодекса Российской Федерации) и иных работ –
«Документация, содержащая результаты археологического исследования, в соответствии, с которым определяется наличие или отсутствие объектов культурного наследия на земельных участках, подлежащих хозяйственному освоению в границах объекта: «Газопровод распределительный в дер. Ванихинцы Кирово-Чепецкого муниципального района Кировской области»

Настоящий Акт государственной историко-культурной экспертизы составлен в соответствии с «Положением о государственной историко-культурной экспертизе» [Утверждено постановлением Правительства Российской Федерации от 25 апреля 2024 г. N 530 «Об утверждении Положения о государственной историко-культурной экспертизе»].

| | |
|---|--|
| Дата начала проведения экспертизы | 20.11.2024 г. |
| Дата окончания проведения экспертизы | 27.11.2024 г. |
| Место проведения экспертизы | г. Оренбург |
| Заказчик экспертизы | Общество с ограниченной ответственностью «Группа ОНИКС» (ООО «Группа ОНИКС») |

Сведения об эксперте:

| | |
|--|--|
| Сведения об организации, привлеченной в качестве эксперта-юридического лица | Общество с ограниченной ответственностью «Научно-производственное предприятие Археобюро» (ООО «НПП Археобюро»). Место нахождения: 460006, г. Оренбург, пер. Саратовский, 5, оф. 101. ИНН 5610140907. |
|--|--|

ООО «НПП Археобюро» как эксперт – юридическое лицо соответствует требованию п.п. «б», п. 3. Положения о государственной историко-культурной экспертизе, утвержденного постановлением Правительства Российской Федерации от 25 апреля 2024 г. N 530 в части кадрового состава.

| | |
|---|--|
| <p>Сведения о физическом лице - эксперте, проводившем государственную историко-культурную экспертизу, удовлетворяющем требованиям п.п. «а» п. 3 "Положения о государственной историко-культурной экспертизе" [Утверждено постановлением Правительства Российской Федерации от 25 апреля 2024 г. N 530 "Об утверждении Положения о государственной историко-культурной экспертизе"] и состоящем в соответствии с п.п. «б», п. 3. "Положения о государственной историко-культурной экспертизе" [Утверждено постановлением Правительства Российской Федерации от 25 апреля 2024 г. N 530 "Об утверждении Положения о государственной историко-культурной экспертизе"] в трудовых отношениях с ООО «НПП Археобюро», привлеченного в качестве эксперта-юридического лица</p> | |
| Фамилия, имя и отчество | Лылова Евгения Владимировна |
| Образование | Высшее |
| Специальность | 020700 история |
| Ученая степень (звание) | - |
| Стаж работы | 17 лет |
| Место работы и должность | ООО «НПП Археобюро», археолог |
| Данные об аттестации | <p>Государственный эксперт по проведению историко-культурной экспертизы (Приказ Министерства культуры Российской Федерации № 2690 от 18.09.2023 г. «Об аттестации экспертов по проведению государственной историко-культурной экспертизы» (п. 5 Приложения к приказу)</p> <ul style="list-style-type: none"> • выявленные объекты культурного наследия в целях обоснования целесообразности включения данных объектов в реестр; • документы, обосновывающие включение объектов культурного наследия в реестр; • документы, обосновывающие исключение объектов культурного наследия из реестра; • документация или разделы документации, обосновывающие меры по обеспечению сохранности объекта культурного наследия, включенного в реестр, выявленного объекта культурного наследия либо объекта, обладающего признаками объекта культурного наследия, при проведении земляных, мелиоративных, хозяйственных работ, указанных в статье 30 Федерального закона работ по использованию лесов и иных работ в границах территории объекта культурного наследия либо на земельном участке, непосредственно связанном с земельным участком в границах территории объекта культурного наследия; • земли, подлежащие воздействию земляных, строительных, мелиоративных, хозяйственных работ, предусмотренных статьей 25 Лесного кодекса |

| | |
|--|---|
| | <p>Российской Федерации работ по использованию лесов (за исключением работ, указанных в пунктах 3, 4 и 7 части 1 статьи 25 Лесного кодекса Российской Федерации) и иных работ, в случае, если указанные земли расположены в границах территорий, утвержденных в соответствии с пунктом 34.2 пункта 1 статьи 9 Федерального закона;</p> <ul style="list-style-type: none"> • документация, за исключением научных отчетов о выполненных археологических полевых работах, содержащая результаты исследований, в соответствии с которыми определяется наличие или отсутствие объектов, обладающих признаками объекта культурного наследия, на земельных участках, подлежащих воздействию земляных, строительных, мелиоративных, хозяйственных работ, указанных в статье 30 Федерального закона работ по использованию лесов и иных работ. |
|--|---|

Эксперт предупрежден об ответственности за достоверность сведений, изложенных в заключении экспертизы в соответствии с п.п. «Д» п. 20 Положения о государственной историко-культурной экспертизе, утвержденным постановлением Правительства Российской Федерации от 25 апреля 2024 г. N 530.

Отношение к заказчику:

Эксперт:

Не имеет родственных связей с заказчиком (его должностными лицами, работниками);

Не состоит в трудовых отношениях с заказчиком;

Не имеет долговых или иных имущественных обязательств перед заказчиком;

Не владеет ценными бумагами, акциями (долями участия, паями в уставных капиталах) заказчика;

Не заинтересован в результатах исследований и решений, вытекающих из настоящего экспертного заключения, с целью получения выгоды в виде денег, ценностей, иного имущества, услуг имущественного характера или имущественных прав для себя или третьих лиц.

Основание проведения государственной историко-культурной экспертизы:

1. Федеральный закон от 25.06.2002 г. №73-ФЗ «Об объектах культурного наследия (памятниках истории и культуры) народов Российской Федерации».

2. «Положение о государственной историко-культурной экспертизе» [Утверждено постановлением Правительства Российской Федерации от 25 апреля 2024 г. N 530 «Об утверждении Положения о государственной историко-культурной экспертизе»].

3. Договор № 1Д-24-06-27/2 от 27.06.2024 г.

4. Открытый лист № Р018-00103-00/01316692 от 30.07.2024 г., выданный Министерством культуры Российской Федерации на имя А.Н. Мажирова.

5. Письмо исх. № ОКН-20240924-20312991186-3 от 24.09.2024.

Цели и объект экспертизы:

Цель экспертизы – на основании ст. 28. Федерального закона от 25.06.2002 г. №73-ФЗ «Об объектах культурного наследия (памятниках истории и культуры) народов Российской Федерации» определение наличия или отсутствия объектов археологического наследия либо объектов, обладающих признаками объекта археологического наследия, на земельных участках, землях лесного фонда или в границах водных объектов или их частей, подлежащих воздействию земляных, строительных, мелиоративных, хозяйственных работ, указанных в статье 30 Федерального закона от 25.06.2002 г. №73-ФЗ «Об объектах культурного наследия (памятниках истории и культуры) народов Российской Федерации» работ по использованию лесов и иных работ, в случае, если указанные земельные участки, земли лесного фонда, водные объекты, их части расположены в границах территорий, утвержденных в соответствии с пунктом 34.2 пункта 1 статьи 9 Федерального закона от 25.06.2002 г. №73-ФЗ «Об объектах культурного наследия (памятниках истории и культуры) народов Российской Федерации». До утверждения границ территорий, предусмотренных подпунктом 34.2 пункта 1 статьи 9 Федерального закона от 25.06.2002 г. №73-ФЗ «Об объектах культурного наследия (памятниках истории и культуры) народов Российской Федерации», государственная историко-культурная экспертиза проводится в соответствии с абзацем девятым статьи 28 вышеуказанного Федерального закона в редакции, действовавшей до 4 августа 2018 г.

Объект экспертизы - документация, содержащая результаты исследований, в соответствии с которыми определяется наличие или отсутствие объектов, обладающих признаками объекта культурного наследия, на земельных участках, подлежащих воздействию земляных, строительных, мелиоративных, хозяйственных работ, предусмотренных статьей 25 Лесного кодекса Российской Федерации работ по использованию лесов (за исключением работ, указанных в пунктах 3, 4 и 7 части 1 статьи 25 Лесного кодекса Российской Федерации) и иных работ в отношении земельного участка,

отводимого под объект: «Газопровод распределительный в дер. Ванихинцы Кирово-Чепецкого муниципального района Кировской области».

Перечень документов и материалов, собранных и полученных при проведении экспертизы, а также использованной для нее специальной и справочной литературы:

1. Федеральный закон от 25.06.2002 г. № 73-ФЗ «Об объектах культурного наследия (памятниках истории и культуры) народов Российской Федерации».
2. Федеральный закон от 03.08.2018 г. N 342-ФЗ «О внесении изменений в Градостроительный кодекс Российской Федерации и отдельные законодательные акты Российской Федерации».
3. «Положение о государственной историко-культурной экспертизе» [Утверждено постановлением Правительства Российской Федерации от 25 апреля 2024 г. N 530 «Об утверждении Положения о государственной историко-культурной экспертизе»].
4. Правила выдачи, приостановления и прекращения действия разрешений (открытых листов) на проведение работ по выявлению и изучению объектов археологического наследия, утвержденные постановлением Правительства Российской Федерации от 24.10.2014 г. № 1893.
5. Положение о порядке проведения археологических полевых работ и составления научной отчетной документации, утвержденное постановлением Бюро Отделения историко-филологических наук Российской академии наук от 12.04.2023 № 15.

Перечень документов, представленных на экспертизу:

- Мажиров А.Н. «Документация, содержащая результаты археологического исследования, в соответствии, с которым определяется наличие или отсутствие объектов культурного наследия на земельных участках, подлежащих хозяйственному освоению в границах объекта: «Газопровод распределительный в дер. Ванихинцы Кирово-Чепецкого муниципального района Кировской области». (1 том на 59 листах);

- Письмо управления государственной охраны объектов культурного наследия Кировской области исх. № ОКН-20240924-203 12991186-3 от 24.09.2024 – (на 3 листах).

- Письмо ООО «Группа ОНИКС» о направлении сведений для ГИКЭ №24/356 от 05.11.2024 г. О направлении сведений для ГИКЭ – (на 2-х листах).

- Копия Открытого листа № Р018-00103-00/01316692 от 30.07.2024 г, выданного Министерством культуры РФ на имя А.Н. Мажирова – (на 1 листе).

Сведения об обстоятельствах, повлиявших на процесс проведения и результаты экспертизы:

Обстоятельства, повлиявшие на процесс проведения и результаты экспертизы, отсутствуют.

Сведения о проведенных исследованиях:

В процессе государственной историко-культурной экспертизы:

- выполнен анализ действующей нормативной правовой базы в сфере охраны и сохранения объектов культурного (археологического) наследия;
- выполнен анализ документов и материалов, полученных для проведения экспертизы;
- выполнен анализ соответствия представленной документации требованиям Положения о порядке проведения археологических полевых работ и составления научной отчетной документации, утвержденного постановлением Бюро Отделения историко-филологических наук Российской академии наук от 12.04.2023 № 15;
- оформление заключения экспертизы в виде акта.

Факты и сведения, выявленные и установленные в результате проведенных исследований:

Представленная на экспертизу документация содержит результаты археологических исследований, в соответствии с которыми определяется наличие или отсутствие объектов культурного наследия, включенных в реестр, выявленных объектов культурного наследия либо объектов, обладающих признаками объекта культурного наследия на земельных участках, расположенных в Кирово-Чепецком районе Кировской области на земельных участках с кадастровыми номерами 43:12:000000:177; 43:12:070201:39; 43:12:070201:40; 43:12:070201:298; 43:12:380118:634, а также на неразмежеванных участках кадастровых кварталов: 43:12:070201; 43:12:380118 предназначенных под размещение проектируемого объекта: «Газопровод распределительный в дер. Ванихинцы Кирово-Чепецкого муниципального района Кировской области». Землеотвод проектируемого объекта представляет собой линейный участок протяженностью 0,9 км при ширине полосы отвода от 10 до 12 м.

Полевые исследования проводились по договору с ООО «Группа ОНИКС», в сентябре 2024 г. на основании открытого листа № Р018-00103-00/01316692 от 30.07.2024 г, выданного Министерством культуры РФ на имя А.Н. Мажирова. Указанный открытый лист предоставляет право производить следующие археологические полевые работы: археологические разведки с осуществлением локальных земляных работ на указанных территориях в целях выявления объектов археологического наследия, уточнения сведений о них и планирования мероприятий по обеспечению их сохранности.

Наряду с автором отчёта в полевых и камеральных работах принимали участие научные сотрудники: Д.А. Шейко, Д.Р. Наврузов, Д.А. Солдатов, И.А. Дмитриев, В.В. Тяпухин.

На этапе подготовки проведения полевых работ проводился анализ архивных и библиографических данных (научные отчеты исследователей, научно-справочная литература, содержащие сведения об известных на территории обследования археологических памятниках), в результате которого установлено следующее.

Справка об археологическом изучении района проведения работ объекту «Газопровод распределительный в дер. Ванихинцы Кирово-Чепецкого муниципального района Кировской области».

Согласно письму исх. № ОКН-20240924-20312991186-3 от 24.09.2024, Управления государственной охраны объектов культурного наследия Кировской области, сведениями о наличии (отсутствии) на земельных участках, предназначенных под размещение проектируемого объекта по титулу: «Газопровод распределительный в дер. Ванихинцы Кирово-Чепецкого муниципального района Кировской области», объектов археологического наследия, включенных в единый государственный реестр объектов культурного наследия (памятников истории и культуры) народов Российской Федерации, выявленных объектов культурного наследия и объектов, обладающих признаками объекта культурного (археологического) наследия, не располагает.

Участниками работ была тщательно обследована вся территория под объект и прилегающая к нему территория, включая все обнажения грунта природного и техногенного характера. В ходе обследования зафиксированы следы современной хозяйственной деятельности, отсутствие на участках обследования древних следов деятельности человека: руинированных остатков архитектурных конструкций, погребальных сооружений и других элементов материальной культуры; отсутствие на поверхности подъемных сборов; отсутствие культурного слоя и одиночных артефактов в шурфах.

Природно-географическая характеристика территории района проведения работ по объекту «Газопровод распределительный в дер. Ванихинцы Кирово-Чепецкого муниципального района Кировской области».

Археологические разведочные работы на территории земельных отводов проводились с целью обследования территории на предмет наличия либо отсутствия в его границах объектов археологического наследия. Предварительно, перед полевыми исследованиями, были проведены работы с архивными, музейными и печатными материалами, относящимися к памятникам археологии, которые находятся в тех местах, где предполагалось обследование.

При проведении полевых работ автор отчета и участники обследования руководствовались «Положением о порядке проведения археологических полевых работ и составления научной отчетной документации», утвержденным постановлением Бюро Отделения историко-филологических наук Российской академии наук от «12» апреля 2023 г. № 15, Федеральным законом №73-ФЗ от 25.06.2002 г. «Об объектах культурного наследия (памятниках истории и культуры) народов Российской Федерации» и другими действующими нормативными документами.

Перед началом обследования осмотрены отводимые участки земной поверхности при помощи компьютерных программ «Google планета Земля» и «SASPlanet» (использовались космоснимки с хорошим качеством изображения).

Составлены очерки по физико-географическому описанию района работ, истории археологического изучения в Кирово-Чепецком районе Кировской области, которые представлены в тексте отчета.

Археологическое обследование (археологическая разведка) территории площадки осуществлялась в границах проектируемой площадки. Поиск археологических объектов производился путем тщательного визуального осмотра местности и шурфовки. Визуальное обследование включало в себя тщательный осмотр местности, в том числе почвенных обнажений, осыпей, поверхности пашни, склонов оврагов и ложбин, обваловок существующих объектов. На задернованных участках осматривались все повреждения поверхности грызунами, земля вокруг их нор. Разведочные шурфы закладывались

размерами 1x1 м, площадью 1 кв. м, ориентировались по сторонам света. В шурфах осуществлялась прокопка материка на глубину не менее 20 см.

По причине отсутствия в шурфе древнего культурного слоя фиксировалась только одна стенка для получения общих представлений о стратиграфии (п. 3.12. Положения о порядке проведения археологических полевых работ и составления научной отчетной документации, утвержденного постановлением Бюро Отделения историко-филологических наук Российской академии наук от 12.04.2023 № 15). После проведенного обследования проведена рекультивация шурфов и зачисток. Процесс работ сопровождался фотофиксацией, в том числе шурфов и их рекультивации, которая проводилась с масштабной рейкой с делением 1 сантиметр. Направление фотофиксации указывалось в аннотациях к фотографиям. На обследованных участках заложено 3 разведочных шурфа 1x1 м, общей площадью 3 кв. м. В процессе разведки выполнено описание участка обследования, характеристика его рельефа и топографические особенности. Объекты обследования фиксировались на ситуационной карте.

Поиск археологических объектов производился путем тщательного визуального осмотра местности и шурфовки.

Фиксация объектов обследования производилась при помощи навигационного приемника глобальной системы позиционирования (GPS) Garmin eTrex Vista HCx. Приемник работал в координатной системе WGS-84.

В целях более полного отражения ситуации о месте проведения работ, отчет дополнен космоснимками. Дата космоснимка зафиксирована на картматериале.

При проведении работ использовалась таблица координат поворотных точек землеотвода, заверенная необходимой подписью должностного лица на момент проведения работ.

Согласно материалам заказчика, для обследования представлены земельные участки, предназначенные под размещение линейного проектируемого объекта: «Газопровод распределительный в дер. Ванихинцы Кирово-Чепецкого муниципального района Кировской области». Землеотвод проектируемого объекта «Газопровод распределительный в дер. Ванихинцы Кирово-Чепецкого муниципального района Кировской области» представляет собой участок протяженностью 0,9 км при ширине полосы отвода от 10 до 12 м. В ходе разведки проведено визуальное обследование площадного проектируемого объекта, фотофиксация его территории, закладка археологических шурфов их фотофиксация и описание.

Проектируемый объект является линейным. Участок обследования расположен в восточной части Кирово-Чепецкого района Кировской области. Земельные участки под

проектируемый объект полностью расположены на территории д. Ванихинцы к северо-востоку от р. Просница.

Данная территория характеризуется равнинным рельефом, с плавным незначительным повышением высот к северо-востоку, Территория в настоящее время подвержена многолетнему антропогенному воздействию в связи с сельскохозяйственной деятельностью, строительством дорог и коммуникаций.

Маршрут обследования берет начало на автомобильной дороге от п. Просница до с. Полон в 160 м к востоку-юго-востоку от плотины и уходит в общем направлении к востоку-юго-востоку на 545 м, где огибает юго-восточную окраину д. Ванихинцы, поворачивает и уходит в общем направлении к западу-северо-западу, где на пересечении с автодорогой заканчивается на северо-северо-восточной окраине д. Ванихинцы.

Ближайший естественный источник воды – р. Просница, протекает к югу от участка обследования.

Ближайший населенный пункт – д. Ванихинцы, проектируемый объект огибает населенный пункт по юго-восточной окраине.

Современное антропогенное воздействие выражено в функционировании автомобильных дорог, сельскохозяйственной деятельности, постройках, а так же коммуникаций и воздушных сетей электропередачи.

Координаты поворотных точек границ территории объектов представлены в таблице ниже.

Координаты характерных (поворотных) точек границ землеотвода объекта обследования «Газопровод распределительный в дер. Ванихинцы Кирово-Чепецкого муниципального района Кировской области»

| N | координаты поворотных точек МСК-43 (зона 2) | | координаты поворотных точек WGS 84 | |
|----|--|------------|---------------------------------------|---------------|
| | х | у | широта | долгота |
| 1 | 558563.37 | 2236983.10 | 58°22'35.005" | 50°19'32.834" |
| 2 | 558519.24 | 2237019.21 | 58°22'33.583" | 50°19'35.065" |
| 3 | 558420.61 | 2236976.97 | 58°22'30.390" | 50°19'32.486" |
| 4 | 558419.49 | 2236976.21 | 58°22'30.354" | 50°19'32.439" |
| 5 | 558409.10 | 2236994.98 | 58°22'30.020" | 50°19'33.596" |
| 6 | 558400.05 | 2236990.40 | 58°22'29.727" | 50°19'33.316" |
| 7 | 558411.86 | 2236969.34 | 58°22'30.107" | 50°19'32.018" |
| 8 | 558414.35 | 2236950.53 | 58°22'30.185" | 50°19'30.861" |
| 9 | 558421.53 | 2236939.17 | 58°22'30.416" | 50°19'30.160" |
| 10 | 558445.43 | 2236904.36 | 58°22'31.185" | 50°19'28.014" |
| 11 | 558471.13 | 2236866.21 | 58°22'32.011" | 50°19'25.661" |
| 12 | 558503.60 | 2236818.26 | 58°22'33.055" | 50°19'22.704" |

| | | | | |
|----|-----------|------------|---------------|---------------|
| 13 | 558539.99 | 2236764.70 | 58°22'34.226" | 50°19'19.401" |
| 14 | 558554.35 | 2236743.61 | 58°22'34.687" | 50°19'18.101" |
| 15 | 558584.67 | 2236699.21 | 58°22'35.662" | 50°19'15.363" |
| 16 | 558606.77 | 2236666.70 | 58°22'36.373" | 50°19'13.358" |
| 17 | 558643.02 | 2236612.15 | 58°22'37.539" | 50°19'9.994" |
| 18 | 558649.68 | 2236602.41 | 58°22'37.753" | 50°19'9.393" |
| 19 | 558679.60 | 2236558.35 | 58°22'38.715" | 50°19'6.676" |
| 20 | 558698.28 | 2236532.76 | 58°22'39.316" | 50°19'5.097" |
| 21 | 558707.37 | 2236540.00 | 58°22'39.611" | 50°19'5.541" |
| 22 | 558707.25 | 2236539.91 | 58°22'39.607" | 50°19'5.535" |
| 23 | 558707.37 | 2236540.00 | 58°22'39.611" | 50°19'5.541" |
| 24 | 558700.32 | 2236547.15 | 58°22'39.383" | 50°19'5.982" |
| 25 | 558697.34 | 2236550.17 | 58°22'39.287" | 50°19'6.169" |
| 26 | 558692.30 | 2236557.41 | 58°22'39.125" | 50°19'6.615" |
| 27 | 558691.39 | 2236556.73 | 58°22'39.096" | 50°19'6.574" |
| 28 | 558687.10 | 2236562.48 | 58°22'38.958" | 50°19'6.928" |
| 29 | 558688.20 | 2236563.30 | 58°22'38.994" | 50°19'6.979" |
| 30 | 558687.04 | 2236564.97 | 58°22'38.956" | 50°19'7.082" |
| 31 | 558675.03 | 2236582.88 | 58°22'38.570" | 50°19'8.186" |
| 32 | 558674.34 | 2236582.37 | 58°22'38.548" | 50°19'8.155" |
| 33 | 558656.51 | 2236607.18 | 58°22'37.974" | 50°19'9.685" |
| 34 | 558654.02 | 2236610.64 | 58°22'37.894" | 50°19'9.899" |
| 35 | 558634.91 | 2236638.27 | 58°22'37.280" | 50°19'11.603" |
| 36 | 558635.33 | 2236638.55 | 58°22'37.293" | 50°19'11.620" |
| 37 | 558632.31 | 2236643.29 | 58°22'37.196" | 50°19'11.912" |
| 38 | 558619.27 | 2236662.59 | 58°22'36.777" | 50°19'13.102" |
| 39 | 558614.74 | 2236669.70 | 58°22'36.631" | 50°19'13.541" |
| 40 | 558615.74 | 2236670.36 | 58°22'36.663" | 50°19'13.581" |
| 41 | 558611.04 | 2236677.59 | 58°22'36.512" | 50°19'14.027" |
| 42 | 558607.26 | 2236683.84 | 58°22'36.391" | 50°19'14.412" |
| 43 | 558599.93 | 2236694.52 | 58°22'36.155" | 50°19'15.071" |
| 44 | 558594.14 | 2236703.05 | 58°22'35.969" | 50°19'15.597" |
| 45 | 558595.75 | 2236704.13 | 58°22'36.021" | 50°19'15.663" |
| 46 | 558593.49 | 2236707.44 | 58°22'35.948" | 50°19'15.867" |
| 47 | 558591.82 | 2236706.33 | 58°22'35.894" | 50°19'15.799" |
| 48 | 558576.57 | 2236727.74 | 58°22'35.404" | 50°19'17.120" |
| 49 | 558573.17 | 2236732.61 | 58°22'35.294" | 50°19'17.420" |
| 50 | 558561.56 | 2236747.83 | 58°22'34.921" | 50°19'18.359" |
| 51 | 558558.43 | 2236752.85 | 58°22'34.820" | 50°19'18.668" |
| 52 | 558559.62 | 2236753.69 | 58°22'34.859" | 50°19'18.720" |
| 53 | 558548.83 | 2236769.42 | 58°22'34.512" | 50°19'19.690" |
| 54 | 558517.73 | 2236815.23 | 58°22'33.512" | 50°19'22.515" |
| 55 | 558515.82 | 2236814.03 | 58°22'33.450" | 50°19'22.441" |

| | | | | |
|----|-----------|------------|---------------|---------------|
| 56 | 558505.75 | 2236829.24 | 58°22'33.126" | 50°19'23.379" |
| 57 | 558481.60 | 2236866.09 | 58°22'32.349" | 50°19'25.652" |
| 58 | 558475.62 | 2236875.58 | 58°22'32.157" | 50°19'26.237" |
| 59 | 558470.50 | 2236883.72 | 58°22'31.993" | 50°19'26.739" |
| 60 | 558446.81 | 2236918.10 | 58°22'31.231" | 50°19'28.859" |
| 61 | 558447.66 | 2236918.68 | 58°22'31.258" | 50°19'28.894" |
| 62 | 558431.66 | 2236941.88 | 58°22'30.744" | 50°19'30.325" |
| 63 | 558428.73 | 2236946.59 | 58°22'30.649" | 50°19'30.615" |
| 64 | 558426.29 | 2236946.60 | 58°22'30.571" | 50°19'30.616" |
| 65 | 558424.71 | 2236948.73 | 58°22'30.520" | 50°19'30.748" |
| 66 | 558422.31 | 2236966.39 | 58°22'30.444" | 50°19'31.835" |
| 67 | 558425.16 | 2236968.05 | 58°22'30.536" | 50°19'31.936" |
| 68 | 558517.60 | 2237007.63 | 58°22'33.528" | 50°19'34.352" |
| 69 | 558555.66 | 2236976.49 | 58°22'34.755" | 50°19'32.429" |
| 70 | 558568.04 | 2236955.46 | 58°22'35.153" | 50°19'31.132" |
| 71 | 558572.70 | 2236945.76 | 58°22'35.303" | 50°19'30.534" |
| 72 | 558602.98 | 2236869.14 | 58°22'36.273" | 50°19'25.814" |
| 73 | 558588.43 | 2236862.12 | 58°22'35.802" | 50°19'25.385" |
| 74 | 558596.61 | 2236846.37 | 58°22'36.064" | 50°19'24.414" |
| 75 | 558600.06 | 2236848.51 | 58°22'36.176" | 50°19'24.545" |
| 76 | 558596.59 | 2236854.99 | 58°22'36.065" | 50°19'24.945" |
| 77 | 558615.60 | 2236864.13 | 58°22'36.680" | 50°19'25.503" |
| 78 | 558582.06 | 2236949.27 | 58°22'35.605" | 50°19'30.749" |
| 79 | 558578.51 | 2236957.39 | 58°22'35.492" | 50°19'31.249" |

На этапе подготовки проведения полевых работ проводился анализ архивных и библиографических данных (научные отчеты исследователей, научно-справочная литература, содержащие сведения по выявленным на территории обследования археологическим памятникам). Согласно архивным данным сведений о наличии на земельных участках, предназначенных под размещение проектируемых объектов известных памятников археологии не имеется.

Согласно архивным данным, ближайшими к проектируемому объекту памятниками археологии являются:

Согласно письму исх. № ОКН-20240924-20312991186-3 от 24.09.2024, Управление государственной охраны объектов культурного наследия Кировской области, сведениями о наличии (отсутствии) на земельных участках, предназначенных под размещение проектируемого объекта по титулу: «Газопровод распределительный в дер. Ванихинцы Кирово-Чепецкого муниципального района Кировской области», объектов археологического наследия, включенных в единый государственный реестр объектов культурного наследия (памятников истории и культуры) народов Российской Федерации, выявленных объектов культурного наследия и объектов, обладающих признаками объекта культурного (археологического) наследия, не располагает.

Проектируемый объект отображен на 14 фотоснимках запечатленных с точек фотофиксации №1-7.

Видовая фотофиксация и закладка археологических рекогносцировочных шурфов проводилась по ходу маршрута обследования землеотвода.

На обследованном участке было заложено 3 разведочных шурфа размерами 1 x 1 м.
Шурф № 1

Участниками работ была тщательно обследована вся территория отводимая под проектируемый объекты и прилегающая к нему территория, включая все обнажения грунта природного и техногенного характера. В ходе обследования зафиксированы следы современной хозяйственной деятельности, отсутствие на участках обследования древних следов деятельности человека: руинированных остатков архитектурных конструкций, погребальных сооружений и других элементов материальной культуры; отсутствие на поверхности подъемных сборов; отсутствие культурного слоя и одиночных артефактов в шурфах.

Таким образом, в результате проведения археологического обследования земельного участка по титулу: «Газопровод распределительный в дер. Ванихинцы Кирово-Чепецкого муниципального района Кировской области» установлено, что в пределах землеотвода проектируемого объекта, объекты культурного (археологического) наследия и объекты, обладающие признаками объектов культурного (археологического) наследия, отсутствуют.

Обоснования вывода экспертизы:

В результате проведенных в сентябре 2024 года полевых археологических работ (археологическая разведка), под руководством Мажирова А.Н., земельный участок отводимый под размещение проектируемого объекта: «Газопровод распределительный в дер. Ванихинцы Кирово-Чепецкого муниципального района Кировской области», полностью изучен.

Обследование проводилось на основании открытого листа № Р018-00103-00/01316692 от 30.07.2024 г, выданного Министерством культуры РФ на имя А.Н. Мажирова. На основании открытого листа А.Н. Мажиров имеет право производить следующие археологические полевые работы: археологические разведки с осуществлением локальных земляных работ на указанных территориях в целях выявления объектов археологического наследия, уточнения сведений о них и планирования мероприятий по обеспечению их сохранности.

Землеотвод проектируемого объекта «Газопровод распределительный в дер. Ванихинцы Кирово-Чепецкого муниципального района Кировской области» представляет собой линейный участок протяженностью 0,9 км при ширине полосы отвода от 10 до 12 м.

На этапе подготовки проведения полевых работ проводился анализ архивных и библиографических данных (научные отчеты исследователей, научно-справочная литература, содержащие сведения по выявленным на территории обследования археологическим памятникам). Согласно архивным данным сведений о наличии на земельных участках, предназначенных под размещение проектируемых объектов известных памятников археологии не имеется.

Согласно архивным данным, ближайшими к проектируемому объекту памятниками археологии являются:

Согласно письму исх. № ОКН-20240924-20312991186-3 от 24.09.2024, Управление государственной охраны объектов культурного наследия Кировской области, сведениями о наличии (отсутствии) на земельных участках, предназначенных под размещение проектируемого объекта по титулу: «Газопровод распределительный в дер. Ванихинцы Кирово-Чепецкого муниципального района Кировской области», объектов археологического наследия, включенных в единый государственный реестр объектов культурного наследия (памятников истории и культуры) народов Российской Федерации, выявленных объектов культурного наследия и объектов, обладающих признаками объекта культурного (археологического) наследия, не располагает.

Комплексное археологическое обследование земельного участка под проектируемый объект «Газопровод распределительный в дер. Ванихинцы Кирово-Чепецкого муниципального района Кировской области» включало в себя: тщательный визуальный осмотр местности, осмотр почвенных обнажений, осыпей, поверхности пашни, склонов оврагов и ложбин. На задернованной поверхности осматривались все повреждения поверхности грызунами, земля вокруг их нор.

На обследованных участках заложено 3 шурфа размером 1 x 1 м. общей площадью 3 кв. м. Выполненные стратиграфические разрезы показали отсутствие культурного слоя и какого-либо археологического материала, что подтверждено материалами фотофиксации: общие виды раскопанных шурфов, а также непосредственно самих разрезов крупным планом. После проведения исследования производилась рекультивация шурфов, что

подтверждено соответствующими материалами фотофиксации. Судя по материалам фотофиксации, сезонность проведения работ соответствует срокам действия открытого листа.

Количество стратиграфических разрезов соответствует методическим рекомендациям (п. 3.12. Положения о порядке проведения археологических полевых работ и составления научной отчетной документации, утвержденного постановлением Бюро Отделения историко-филологических наук Российской академии наук от 12.04.2023 № 15).

В целом отчет хорошо документирован.

В результате проведенного обследования, в пределах землеотвода проектируемого объекта: «Газопровод распределительный в дер. Ванихинцы Кирово-Чепецкого муниципального района Кировской области», объектов культурного (археологического) наследия и объектов, обладающих признаками объектов археологического наследия, не обнаружено.

Таким образом, осуществление каких-либо охранных мероприятий (археологические раскопки, наблюдение разработка документации или разделов документации, обосновывающих меры по обеспечению сохранности объекта культурного наследия, включенного в реестр, выявленного объекта культурного наследия либо объекта, обладающего признаками объекта культурного наследия, при проведении земляных, мелиоративных, хозяйственных работ, предусмотренных статьей 25 Лесного кодекса Российской Федерации работ по использованию лесов (за исключением работ, указанных в пунктах 3, 4 и 7 части 1 статьи 25 Лесного кодекса Российской Федерации) и иных работ в границах территории объекта культурного наследия либо на земельном участке, непосредственно связанном с земельным участком в границах территории объекта культурного наследия и пр.) в связи с предстоящим строительными работами на данном участке не требуется.

Вывод экспертизы:

Экспертизой установлено, что на земельных участках, отводимых под объект «Газопровод распределительный в дер. Ванихинцы Кирово-Чепецкого муниципального района Кировской области», подлежащих воздействию земляных, строительных, мелиоративных, хозяйственных работ и иных работ, объекты культурного наследия, включенные в реестр, выявленные объекты культурного наследия, а также объекты, обладающие признаками объекта культурного наследия, отсутствуют.

Проведение земляных, строительных, мелиоративных и (или) хозяйственных работ, предусмотренных статьей 25 Лесного кодекса Российской Федерации работ по

использованию лесов и иных работ при определении отсутствия или наличия выявленных объектов археологического наследия на земельных участках, землях лесного фонда либо в границах водных объектов или их частей, подлежащих воздействию земляных, строительных, мелиоративных и (или) хозяйственных работ, предусмотренных статьей 25 Лесного кодекса Российской Федерации работ по использованию лесов и иных работ в пределах земельного участка, предназначенного под объект: «Газопровод распределительный в дер. Ванихинцы Кирово-Чепецкого муниципального района Кировской области», **возможно (положительное заключение).**

Приложения:

- Мажиров А.Н. «Документация, содержащая результаты археологического исследования, в соответствии, с которым определяется наличие или отсутствие объектов культурного наследия на земельных участках, подлежащих хозяйственному освоению в границах объекта: «Газопровод распределительный в дер. Ванихинцы Кирово-Чепецкого муниципального района Кировской области». (1 том на 59 листах).

Государственный
эксперт

**ЛЫЛОВА ЕВГЕНИЯ
ВЛАДИМИРОВНА**

 Подписан: ЛЫЛОВА ЕВГЕНИЯ ВЛАДИМИРОВНА
Дата: 2024.11.27 11:58:09+05'00'
Foxit Reader Версия: 10.1.0

**ООО "НПП
АРХЕОБЮРО"**

 Подписан: ООО "НПП АРХЕОБЮРО"
Дата: 2024.11.27 11:58:46+05'00'
Foxit Reader Версия: 10.1.0

Дата оформления Акта экспертизы: 27.11.2024 г.

Общество с ограниченной ответственностью
Научно производственное предприятие
«АРХЕОБЮРО»

«Утверждаю»

Директор
ООО «НИИ Археобюро»

Ю.А. Цепунов

МП

Дата согласования отчета: 20.11.2024 г.

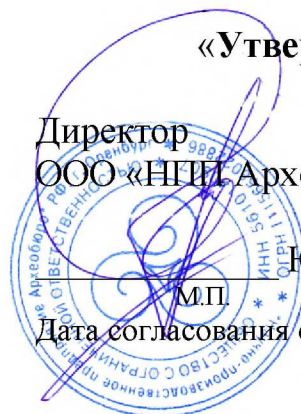

ДОКУМЕНТАЦИЯ,
содержащая результаты археологического исследования, в
соответствии, с которым определяется наличие или отсутствие
объектов культурного наследия на земельных участках, подлежащих
хозяйственному освоению в границах объекта:
«Газопровод распределительный в дер. Ванихинцы Кирово-Чепецкого
муниципального района Кировской области».
Открытый лист № P018-00103-00/01316692 от 30.07.2024 г.

Автор отчета: Мажиров А.Н.

Оренбург, 2024 г.

Аннотация

Ключевые слова: археологическая разведка, Кировская область, Кирово-Чепецкий район, деревня Ванихинцы, река Просница, земельный участок, шурф.

Документация содержит результаты археологической разведки с осуществлением локальных земляных работ, проводимых в сентябре 2024 г. на земельных участках, отводимых под хозяйственное освоение в Приволжском федеральном округе Российской Федерации по объекту: **«Газопровод распределительный в дер. Ванихинцы Кирово-Чепецкого муниципального района Кировской области»**. Землеотвод проектируемого объекта представляет собой линейный участок протяженностью 0,9 км при ширине полосы отвода от 10 до 12 м.

В ходе работ заложено 3 шурфа 1x1 м, общей площадью 3 кв. м.

Площадь территории обследования составила – 0,0081 кв.км.

В результате обследования ранее неизвестных объектов археологического наследия и объектов, обладающих признаками объектов археологического наследия, не обнаружено.

В документации представлены: история предшествующих исследований в районе работ, краткое физико-географическое описание района работ, описание обследуемых участков, шурфов, картографические и фотоматериалы. Структурно отчет состоит из 1 тома, насчитывает 59 страниц, включает в себя текстовую часть (аннотация, оглавление, введение, основная часть, заключение), и альбом иллюстраций (карты, космоснимки, материалы видовой фотофиксации, фотографии шурфов).

Оглавление

| №п/п | Наименование | стр. |
|------|---|-------|
| | Список участников археологической экспедиции | 4 |
| 1 | Введение | 5-7 |
| 2 | Нормативно-правовая база проведения работ | 7-9 |
| 3 | Природно-географическая характеристика территории района проведения работ по объекту «Газопровод распределительный в дер. Ванихинцы Кирово-Чепецкого муниципального района Кировской области». | 9-11 |
| 4 | Справка об археологическом изучении района проведения работ по объекту «Газопровод распределительный в дер. Ванихинцы Кирово-Чепецкого муниципального района Кировской области». | 11-14 |
| 5 | Методика работ | 14-17 |
| 6 | Археологическое обследование земельных участков, подлежащих хозяйственному освоению в границах объекта: «Газопровод распределительный в дер. Ванихинцы Кирово-Чепецкого муниципального района Кировской области». | 17-24 |
| 7 | Заключение | 24-25 |
| 8 | Список использованных источников и литературы | 26 |
| 9 | Список сокращенных слов | 27 |
| | Приложения | 28-34 |
| | Приложение 1. Копия Открытого листа № Р018-00103-00/01316692 от 30.07.2024 г, выданного Министерством культуры РФ на имя А.Н. Мажирова – (на 1 листе). | 29 |
| | Приложение 2. Копия письма УГО ОКН КО № ОКН-20240924-20312991186-3 от 24.09.2024 – (на 2 листах). | 30-32 |
| | Приложение 3. Копия письма ООО «Группа ОНИКС» №24/356 от 05.11.2024 г. О направлении сведений для ГИКЭ – (на 2-х листах). | 33-34 |
| | Альбом иллюстраций | 35-59 |

Список участников археологической экспедиции

В состав участников экспедиции входили держатель открытого листа - автор отчета Мажиров А.Н., а также сотрудники ООО «НПП Археобюро», составляющие экспедиционный отряд, со следующим распределением обязанностей:

Мажиров Андрей Николаевич (автор отчета) – общее организационное и научное руководство полевыми работами, изучение архивных материалов, ведение полевой документации, визуальное обследование в ходе археологических полевых работ, видовая фотофиксация, фотофиксация стратиграфических разрезов (разведочных археологических шурфов), составление научного отчета по результатам проведенных исследований.

Шейко Дмитрий Андреевич – выполнение стратиграфических разрезов (разведочных археологических шурфов) и их фотофиксация, подготовка картографического материала в отчет, верстка отчета;

Солдатов Данил Андреевич - выполнение стратиграфических разрезов (разведочных археологических шурфов) и их фотофиксация, подготовка картографического материала в отчет, верстка отчета;

Дмитриев Игорь Александрович – подготовка картографического материала, подготовка топографических планов;

Наврузов Дмитрий Русланович – визуальное обследование, подготовка картографического материала, верстка отчета.

Тяпухин Вячеслав Викторович – выполнение стратиграфических разрезов (выполнение разведочных археологических шурфов) и их фотофиксация, визуальное обследование в ходе археологических полевых работ, изучение архивных материалов, ознакомление с районами работ с помощью компьютерных навигационных программ «Google планета Земля» и «SAS.Планета», верстка отчета, подготовка картографического материала в отчет.

1. Введение

В сентябре 2024 г. ООО «НПП Археобюро» проведены археологические разведки с осуществлением локальных земляных работ в Кирово-Чепецком районе Кировской области.

Цель исследования:

Полное и качественное выполнение археологического обследования (археологической разведки) земельного участка на предмет наличия (отсутствия) объектов культурного (археологического) наследия, включенных в единый государственный реестр объектов культурного наследия (памятников истории и культуры) народов Российской Федерации; выявленных объектов культурного (археологического) наследия; объектов, обладающих признаками объекта культурного (археологического) наследия; получение современных научных данных о памятниках археологии в зоне обследования в объеме, достаточном для проектирования и получения заключений Управления государственной охраны объектов культурного наследия Кировской области необходимого для разрешения на производство земляных (строительных) работ на земельном участке под строительство объекта.

Задачи работ:

- сбор историко-архивных сведений о наличии объектов культурного наследия, в пределах исследуемой территории;
- проведение полевого (натурного) археологического обследования (разведка) указанных участков;
- в случае выявления памятников археологии определение их точного местоположения относительно проектируемой площадки;
- документирование процесса работ;
- камеральная обработка полученных данных;
- написание технического отчета по итогам разведок;
- написание научного отчета по итогам работ.

Работы проводились по договору между ООО «НПП Археобюро» и ООО «Группа ОНИКС» №1Д-24-06-27/2 от 27.06.2024 г. Заказчик работ – ООО «Группа ОНИКС». Археологические обследования финансировались заказчиком работ. Работы проводились по Открытому листу № Р018-00103-00/01316692 от 30.07.2024 г., выданного Министерством культуры РФ на имя А.Н. Мажирова.

Объектом данных работ являлись непосредственно земельные участки, подлежащие хозяйственному освоению. Согласно материалам, выданным заказчиком, к обследованию представлены земельные участки отводимые под объект «Газопровод распределительный в дер. Ванихинцы Кирово-Чепецкого муниципального района Кировской области». Землеотвод представляет собой линейный участок протяженностью 0,9 км при ширине полосы отвода от 10 до 12 м.

В пределах исследуемой территории были выполнены и исследованы 3 археологических разведочных шурфа размером 1х1 м, в пределах землеотвода.

Обследование проводилось на земельных участках с кадастровыми номерами представленными ниже:

| «Газопровод распределительный в дер. Ванихинцы Кирово-Чепецкого муниципального района Кировской области». | | | |
|--|--|---------------------------------------|--|
| Кадастровый номер | Категория земель | Разрешенный вид использования | Вид использования на время проведения археологических полевых работ |
| 43:12:000000:177 | Земли промышленности, энергетики, транспорта, связи, радиовещания, телевидения, информатики, земли для обеспечения космической деятельности, земли обороны, безопасности и земли иного специального назначения | автодорога Просница-Каринка-Ардаши | автодорога |
| 43:12:070201:39; 43:12:070201:40; 43:12:070201:298 | Земли населённых пунктов | ведение личного подсобного хозяйства | Частная собственность |

| | | | |
|------------------|--|------------------------------------|---|
| 43:12:380118:634 | Земли сельскохозяйственного назначения | Сельскохозяйственное использование | Участок местности, покрытый луговой растительностью |
|------------------|--|------------------------------------|---|

А также на неразмежеванных участках кадастровых кварталов: 43:12:070201; 43:12:380118.

В состав разведочного отряда входили сотрудники ООО «НПП Археобюро» А.Н. Мажиров, Д.А. Шейко, Д.Р. Наврузов, Д.А. Солдатов, И.А. Дмитриев, В.В. Тяпухин.

В результате проведенного обследования ранее неизвестных объектов археологического наследия и объектов, обладающих признаками объектов археологического наследия, не обнаружено.

2. Нормативно-правовая база проведения работ.

Основание для проведения работ

- Открытый лист № Р018-00103-00/01316692 от 30.07.2024 г. выданный А.Н. Мажирову Министерством культуры Российской Федерации.

Все работы проводились в соответствии с действующим законодательством и нормативно-правовыми актами Российской Федерации:

1. Конституция Российской Федерации (принята всенародным голосованием 12.12.1993 с изменениями, одобренными в ходе общероссийского голосования 01.07.2020);

2. Постановление Межпарламентской Ассамблеи государств – участников Содружества Независимых Государств от 17 февраля 1996 г. № 7-16 «О рекомендательном законодательном акте «Об охране археологического наследия»;

3. Федеральный закон от 25.10.2001 г. № 136-ФЗ «Земельный кодекс Российской Федерации»;

4. Федеральный закон от 25.06.2002 г. № 73-ФЗ «Об объектах культурного наследия (памятниках истории и культуры) народов Российской Федерации»;

5. Федеральный закон от 10.01.2002 г. № 7-ФЗ «Об охране окружающей среды»;
6. Федеральный закон от 29.12.2004 г. N 190-ФЗ «Градостроительный кодекс Российской Федерации»;
7. Федеральный закон от 04.12.2006 г. № 200-ФЗ «Лесной кодекс Российской Федерации»;
8. Федеральный закон от 23.07.2013 г. №245-ФЗ «О внесении изменений в отдельные законодательные акты Российской Федерации в части пресечения незаконной деятельности в области археологии»;
9. Федеральный закон от 22.10.2014 г. № 315-ФЗ «О внесении изменений в Федеральный закон «Об объектах культурного наследия (памятниках истории и культуры) народов Российской Федерации» и отдельные законодательные акты Российской Федерации»;
10. Закон Кировской области от 4 мая 2007 г. N 105-ЗО «Об объектах культурного наследия (памятниках истории и культуры) народов Российской Федерации, расположенных на территории Кировской области» (с изменениями на 5 октября 2022 года) (в ред. Законов Кировской области от 20.02.2009 N 341-ЗО, от 06.10.2010 N 554-ЗО, от 03.10.2011 N 57-ЗО, от 26.07.2012 N 186-ЗО, от 06.06.2013 N 295-ЗО, 05.03.2014 N 383-ЗО, от 10.11.2015 N 592-ЗО, от 27.11.2015 N 596-ЗО, от 29.02.2016 N 629-ЗО, от 07.06.2017 N 81-ЗО, от 05.06.2019 N 262-ЗО, от 05.10.2022 N 106-ЗО);
11. «Положение о государственной историко-культурной экспертизе» [Утверждено постановлением Правительства Российской Федерации от 25 апреля 2024 г. N 530 «Об утверждении Положения о государственной историко-культурной экспертизе»];
12. Постановление Правительства Российской Федерации от 24.10.2022 г. №1893 «Об утверждении правил выдачи, приостановления и прекращения действия разрешений (открытых листов) на проведение работ по выявлению и изучению объектов археологического наследия, включая работы, имеющие

целью поиск и изъятие археологических предметов, и о признании утратившими силу некоторых актов Правительства Российской Федерации»;

13. Приказ Минкультуры России от 04.06.2015 № 1745 «Об утверждении требований к составлению проектов границ территорий объектов культурного наследия»;

14. Методика определения границ территории объекта археологического наследия (рекомендована письмом Министерства культуры Российской Федерации от 27.01.2012 №12-01-39/05-АБ);

15. Письмо Министерства культуры РФ от 29.05.2014 г. №110-01-39/05-ЕМ держателям и получателям разрешений (открытых листов) на проведение работ по выявлению и изучению объектов археологического наследия;

16. «Положение о порядке проведения археологических полевых работ и составления научной отчетной документации» [Утверждено постановлением Бюро Отделения историко-филологических наук Российской академии наук от 12 апреля 2023 г. № 15.];

17. Сборник цен на научно-проектные работы по памятникам истории и культуры (СЦНПР-91) (введен 01.01.1991, утвержден приказом Министерства культуры СССР N321 от 05.11.90, внесен Главным управлением реставрации памятников и кап. строительства МК СССР взамен СЦНИПР-86);

18. СП 11-102-97 «Инженерно-экологические изыскания для строительства», дата введения 1997-08-15;

19. СП 47.13330.2016 «Инженерные изыскания для строительства. Основные положения. Актуализированная редакция СНиП 11-02-96», дата введения 01.07.2017 г.

3. Природно-географическая характеристика территории района проведения работ по объекту «Газопровод распределительный в дер. Ванихинцы Кирово-Чепецкого муниципального района Кировской области».

4. Справка об археологическом изучении района проведения работ объекту «Газопровод распределительный в дер. Ванихинцы Кирово-Чепецкого муниципального района Кировской области».

5. Методика работ.

При проведении полевых работ автор отчета и участники обследования руководствовались «Положением о порядке проведения археологических полевых работ и составления научной отчетной документации», утвержденным постановлением Бюро Отделения историко-филологических наук Российской академии наук от «12» апреля 2023 г. № 15, Федеральным законом №73-ФЗ от 25.06.2002 г. «Об объектах культурного наследия

(памятниках истории и культуры) народов Российской Федерации» и другими действующими нормативными документами.

Предварительно, перед полевыми исследованиями, были проведены работы с архивными, музейными и печатными материалами, относящимися к памятникам археологии, которые находятся в тех местах, где предполагалось обследование.

Перед началом обследования осмотрены отводимые участки земной поверхности при помощи компьютерных программ «Google планета Земля» и «SASPlanet» (использовались космоснимки с хорошим качеством изображения).

Археологическое обследование (археологическая разведка) осуществлялась в пределах землеотвода объекта «Газопровод распределительный в дер. Ванихинцы Кирово-Чепецкого муниципального района Кировской области».

Землеотвод проектируемого объекта «Газопровод распределительный в дер. Ванихинцы Кирово-Чепецкого муниципального района Кировской области» представляет собой участок протяженностью 0,9 км при ширине полосы отвода от 10 до 12 м.

Обследование проходило в пешем порядке по всей территории участка обследования, с целью сбора подъемного материала, обнаружения насыпей, сооружений, имеющих признаки объекта археологического наследия. Участок обследования является многоугольником неправильной формы, вытянутый по оси с северо-запада на юго-восток. Землеотвод проектируемого объекта огибает д. Ванихинцы с юго-востока.

Современное антропогенное воздействие выражено в сельскохозяйственной деятельности, строительстве сельхоз строений, жилой застройки, функционировании автомобильных дорог, коридоров коммуникаций, линий связи, а так же воздушных сетей электропередачи.

Поиск археологических объектов производился путем тщательного визуального осмотра местности и шурфовки. Визуальное обследование включало в себя тщательный осмотр местности, в том числе почвенных обнажений, осыпей, поверхности пашни, склонов оврагов и ложбин,

обваловок существующих объектов. На задернованных участках осматривались все повреждения поверхности грызунами, земля вокруг их нор.

Разведочные шурфы закладывались размерами 1х1 м, площадью 1 кв. м каждый, ориентировались по сторонам света. Шурфы были заложены в зоне землеотвода проектируемого объекта с целью получения сведений о характере почвенных напластований и выявления признаков культурного слоя в ходе обследования территории под проектируемые объекты. Количество шурфов определено из расчета не менее одного шурфа на погонный километр линейного объекта. Места закладки шурфов обусловлены удобством расположения их на ровных площадках в створе землеотвода проектируемого объекта. Выемка грунта из разрезов производилась по условным горизонтам мощностью 20 см до материковой поверхности. В шурфах осуществлялась прокопка материка на глубину не менее 20 см. После выемки грунта из разрезов проводилось описание их стратиграфии и фотофиксация с использованием масштабной рейки с делением 1 сантиметр. По причине отсутствия в шурфах древнего культурного слоя фиксировалась только одна стенка для получения общих представлений о стратиграфии. После проведенного обследования проведена рекультивация шурфов. На обследованных участках заложено 3 разведочных шурфа 1х1 м, общей площадью 3 кв. м.

Процесс работ сопровождался фотофиксацией, в том числе шурфов и их рекультивации, которая проводилась с масштабной рейкой с делением 1 сантиметр. Направление фотофиксации указывалось в аннотациях к фотографиям.

Обследованные объекты отображены на 14 фотоснимках, запечатленных с 7 точек фотофиксации, распределённых по всей площади землеотвода.

В процессе разведки выполнено описание участка обследования, характеристика его рельефа и топографические особенности. Объект обследования фиксировался на ситуационной карте. В ходе предварительных

работ автором отчета были изучены материалы археологических обследований Кирово-Чепецкого района Кировской области, проводившихся в предшествующее время.

На основании архивных данных установлено, что на земельных участках под объекты проектирования объекты культурного наследия, включенные в единый государственный реестр объектов культурного наследия (памятников истории и культуры) народов Российской Федерации на земельных участках, отводимых под проектируемый объект не известны.

Фиксация географических координат объектов обследования производилась при помощи навигационного приемника глобальной системы позиционирования (GPS) Garmin eTrexVistaHCx. Приемник работал в координатной системе WGS-84.

В целях более полного отражения ситуации о месте проведения работ, отчет дополнен картами и космоснимками в масштабах 1:25000000, 1:1000000, 1:35000, 1:10000, 1:3000, 1:2000.

При проведении работ использовались таблицы координат поворотных точек землеотвода, заверенные необходимыми подписями должностных лиц на момент проведения работ.

Объекты обследования фиксировались на ситуационной карте. Фиксация географических координат объектов обследования производилась при помощи навигационного приемника глобальной системы позиционирования (GPS) Garmin eTrexVistaHCx. Приемник работал в координатной системе WGS-84. Фотофиксация проводилась при помощи фотоаппарата Canon EOS1100D.

6. Археологическое обследование земельных участков, подлежащих хозяйственному освоению в границах объекта «Газопровод распределительный в дер. Ванихинцы Кирово-Чепецкого муниципального района Кировской области». (рис. 1-37).

Согласно материалам заказчика, для обследования представлены земельные участки, предназначенные под размещение площадного

проектируемого объекта: «Газопровод распределительный в дер. Ванихинцы Кирово-Чепецкого муниципального района Кировской области». Землеотвод проектируемого объекта «Газопровод распределительный в дер. Ванихинцы Кирово-Чепецкого муниципального района Кировской области» представляет собой участок протяженностью 0,9 км при ширине полосы отвода от 10 до 12 м.

В ходе разведки проведено визуальное обследование проектируемого объекта, фотофиксация его территории, закладка археологических шурфов их фотофиксация и описание.

Проектируемый объект является линейным. Участок обследования расположен в восточной части Кирово-Чепецкого района Кировской области. Земельные участки под проектируемый объект полностью расположены на территории д. Ванихинцы к северо-востоку от р. Просница.

Данная территория характеризуется равнинным рельефом, с плавным незначительным повышением высот к северо-востоку, Территория в настоящее время подвержена многолетнему антропогенному воздействию в связи с сельскохозяйственной деятельностью, строительством дорог и коммуникаций.

Маршрут обследования берет начало на автомобильной дороге от п. Просница до с. Полон в 160 м к востоку-юго-востоку от плотины и уходит в общем направлении к востоку-юго-востоку на 545 м, где огибает юго-восточную окраину д. Ванихинцы, поворачивает и уходит в общем направлении к западу-северо-западу, где на пересечении с автодорогой заканчивается на северо-северо-восточной окраине д. Ванихинцы.

Современное антропогенное воздействие выражено в функционировании автомобильных дорог, сельскохозяйственной деятельности, постройках, а так же коммуникаций и воздушных сетей электропередачи.

Проектируемый объект отображен на 14 фотоснимках запечатленных с точек фотофиксации №1-7 (рис. 12-25).

Видовая фотофиксация и закладка археологических рекогносцировочных шурфов проводилась по ходу маршрута обследования землеотвода.

Координаты поворотных точек границ проектируемого объекта «Газопровод распределительный в дер. Ванихинцы Кирово-Чепецкого муниципального района Кировской области» представлены в таблице ниже.

**Координаты характерных (поворотных) точек границ землеотвода
объекта обследования «Газопровод распределительный в дер.
Ванихинцы Кирово-Чепецкого муниципального района Кировской
области»**

| N | координаты поворотных точек МСК-43 (зона 2) | | координаты поворотных точек WGS 84 | |
|----|---|------------|------------------------------------|---------------|
| | х | у | широта | долгота |
| 1 | 558563.37 | 2236983.10 | 58°22'35.005" | 50°19'32.834" |
| 2 | 558519.24 | 2237019.21 | 58°22'33.583" | 50°19'35.065" |
| 3 | 558420.61 | 2236976.97 | 58°22'30.390" | 50°19'32.486" |
| 4 | 558419.49 | 2236976.21 | 58°22'30.354" | 50°19'32.439" |
| 5 | 558409.10 | 2236994.98 | 58°22'30.020" | 50°19'33.596" |
| 6 | 558400.05 | 2236990.40 | 58°22'29.727" | 50°19'33.316" |
| 7 | 558411.86 | 2236969.34 | 58°22'30.107" | 50°19'32.018" |
| 8 | 558414.35 | 2236950.53 | 58°22'30.185" | 50°19'30.861" |
| 9 | 558421.53 | 2236939.17 | 58°22'30.416" | 50°19'30.160" |
| 10 | 558445.43 | 2236904.36 | 58°22'31.185" | 50°19'28.014" |
| 11 | 558471.13 | 2236866.21 | 58°22'32.011" | 50°19'25.661" |
| 12 | 558503.60 | 2236818.26 | 58°22'33.055" | 50°19'22.704" |
| 13 | 558539.99 | 2236764.70 | 58°22'34.226" | 50°19'19.401" |
| 14 | 558554.35 | 2236743.61 | 58°22'34.687" | 50°19'18.101" |
| 15 | 558584.67 | 2236699.21 | 58°22'35.662" | 50°19'15.363" |
| 16 | 558606.77 | 2236666.70 | 58°22'36.373" | 50°19'13.358" |
| 17 | 558643.02 | 2236612.15 | 58°22'37.539" | 50°19'9.994" |
| 18 | 558649.68 | 2236602.41 | 58°22'37.753" | 50°19'9.393" |
| 19 | 558679.60 | 2236558.35 | 58°22'38.715" | 50°19'6.676" |
| 20 | 558698.28 | 2236532.76 | 58°22'39.316" | 50°19'5.097" |
| 21 | 558707.37 | 2236540.00 | 58°22'39.611" | 50°19'5.541" |
| 22 | 558707.25 | 2236539.91 | 58°22'39.607" | 50°19'5.535" |
| 23 | 558707.37 | 2236540.00 | 58°22'39.611" | 50°19'5.541" |
| 24 | 558700.32 | 2236547.15 | 58°22'39.383" | 50°19'5.982" |
| 25 | 558697.34 | 2236550.17 | 58°22'39.287" | 50°19'6.169" |
| 26 | 558692.30 | 2236557.41 | 58°22'39.125" | 50°19'6.615" |
| 27 | 558691.39 | 2236556.73 | 58°22'39.096" | 50°19'6.574" |
| 28 | 558687.10 | 2236562.48 | 58°22'38.958" | 50°19'6.928" |

| | | | | |
|----|-----------|------------|---------------|---------------|
| 29 | 558688.20 | 2236563.30 | 58°22'38.994" | 50°19'6.979" |
| 30 | 558687.04 | 2236564.97 | 58°22'38.956" | 50°19'7.082" |
| 31 | 558675.03 | 2236582.88 | 58°22'38.570" | 50°19'8.186" |
| 32 | 558674.34 | 2236582.37 | 58°22'38.548" | 50°19'8.155" |
| 33 | 558656.51 | 2236607.18 | 58°22'37.974" | 50°19'9.685" |
| 34 | 558654.02 | 2236610.64 | 58°22'37.894" | 50°19'9.899" |
| 35 | 558634.91 | 2236638.27 | 58°22'37.280" | 50°19'11.603" |
| 36 | 558635.33 | 2236638.55 | 58°22'37.293" | 50°19'11.620" |
| 37 | 558632.31 | 2236643.29 | 58°22'37.196" | 50°19'11.912" |
| 38 | 558619.27 | 2236662.59 | 58°22'36.777" | 50°19'13.102" |
| 39 | 558614.74 | 2236669.70 | 58°22'36.631" | 50°19'13.541" |
| 40 | 558615.74 | 2236670.36 | 58°22'36.663" | 50°19'13.581" |
| 41 | 558611.04 | 2236677.59 | 58°22'36.512" | 50°19'14.027" |
| 42 | 558607.26 | 2236683.84 | 58°22'36.391" | 50°19'14.412" |
| 43 | 558599.93 | 2236694.52 | 58°22'36.155" | 50°19'15.071" |
| 44 | 558594.14 | 2236703.05 | 58°22'35.969" | 50°19'15.597" |
| 45 | 558595.75 | 2236704.13 | 58°22'36.021" | 50°19'15.663" |
| 46 | 558593.49 | 2236707.44 | 58°22'35.948" | 50°19'15.867" |
| 47 | 558591.82 | 2236706.33 | 58°22'35.894" | 50°19'15.799" |
| 48 | 558576.57 | 2236727.74 | 58°22'35.404" | 50°19'17.120" |
| 49 | 558573.17 | 2236732.61 | 58°22'35.294" | 50°19'17.420" |
| 50 | 558561.56 | 2236747.83 | 58°22'34.921" | 50°19'18.359" |
| 51 | 558558.43 | 2236752.85 | 58°22'34.820" | 50°19'18.668" |
| 52 | 558559.62 | 2236753.69 | 58°22'34.859" | 50°19'18.720" |
| 53 | 558548.83 | 2236769.42 | 58°22'34.512" | 50°19'19.690" |
| 54 | 558517.73 | 2236815.23 | 58°22'33.512" | 50°19'22.515" |
| 55 | 558515.82 | 2236814.03 | 58°22'33.450" | 50°19'22.441" |
| 56 | 558505.75 | 2236829.24 | 58°22'33.126" | 50°19'23.379" |
| 57 | 558481.60 | 2236866.09 | 58°22'32.349" | 50°19'25.652" |
| 58 | 558475.62 | 2236875.58 | 58°22'32.157" | 50°19'26.237" |
| 59 | 558470.50 | 2236883.72 | 58°22'31.993" | 50°19'26.739" |
| 60 | 558446.81 | 2236918.10 | 58°22'31.231" | 50°19'28.859" |
| 61 | 558447.66 | 2236918.68 | 58°22'31.258" | 50°19'28.894" |
| 62 | 558431.66 | 2236941.88 | 58°22'30.744" | 50°19'30.325" |
| 63 | 558428.73 | 2236946.59 | 58°22'30.649" | 50°19'30.615" |
| 64 | 558426.29 | 2236946.60 | 58°22'30.571" | 50°19'30.616" |
| 65 | 558424.71 | 2236948.73 | 58°22'30.520" | 50°19'30.748" |
| 66 | 558422.31 | 2236966.39 | 58°22'30.444" | 50°19'31.835" |
| 67 | 558425.16 | 2236968.05 | 58°22'30.536" | 50°19'31.936" |
| 68 | 558517.60 | 2237007.63 | 58°22'33.528" | 50°19'34.352" |
| 69 | 558555.66 | 2236976.49 | 58°22'34.755" | 50°19'32.429" |
| 70 | 558568.04 | 2236955.46 | 58°22'35.153" | 50°19'31.132" |
| 71 | 558572.70 | 2236945.76 | 58°22'35.303" | 50°19'30.534" |
| 72 | 558602.98 | 2236869.14 | 58°22'36.273" | 50°19'25.814" |
| 73 | 558588.43 | 2236862.12 | 58°22'35.802" | 50°19'25.385" |
| 74 | 558596.61 | 2236846.37 | 58°22'36.064" | 50°19'24.414" |

| | | | | |
|----|-----------|------------|---------------|---------------|
| 75 | 558600.06 | 2236848.51 | 58°22'36.176" | 50°19'24.545" |
| 76 | 558596.59 | 2236854.99 | 58°22'36.065" | 50°19'24.945" |
| 77 | 558615.60 | 2236864.13 | 58°22'36.680" | 50°19'25.503" |
| 78 | 558582.06 | 2236949.27 | 58°22'35.605" | 50°19'30.749" |
| 79 | 558578.51 | 2236957.39 | 58°22'35.492" | 50°19'31.249" |

Согласно архивным данным, ближайшими к проектируемому объекту памятниками археологии являются:

Согласно письму исх. № ОКН-20240924-20312991186-3 от 24.09.2024, Управления государственной охраны объектов культурного наследия Кировской области, сведениями о наличии (отсутствии) на земельных участках, предназначенных под размещение проектируемого объекта по

титулу: «Газопровод распределительный в дер. Ванихинцы Кирово-Чепецкого муниципального района Кировской области», объектов археологического наследия, включенных в единый государственный реестр объектов культурного наследия (памятников истории и культуры) народов Российской Федерации, выявленных объектов культурного наследия и объектов, обладающих признаками объекта культурного (археологического) наследия, не располагает.

На обследованном участке было заложено 3 разведочных шурфа размерами 1 x 1 м.

Участниками работ была тщательно обследована вся территория под объекты и прилегающая к нему территория, включая все обнажения грунта природного и техногенного характера. В ходе обследования зафиксированы следы современной хозяйственной деятельности, отсутствие на участках обследования древних следов деятельности человека: руинизированных остатков архитектурных конструкций, погребальных сооружений и других элементов материальной культуры; отсутствие на поверхности подъемных сборов; отсутствие культурного слоя и одиночных артефактов в шурфах.

Таким образом, в результате проведения результаты археологического обследования по титулу: «Газопровод распределительный в дер. Ванихинцы

Кирово-Чепецкого муниципального района Кировской области» установлено, что объекты культурного наследия (памятники археологии) в пределах границ обследованных земельных участков отсутствуют.

7. Заключение

В сентябре 2024 года разведочным отрядом под руководством Мажирова А.Н. проведено полевое археологическое исследование земельных участков, отводимых под размещение проектируемого объекта: «Газопровод распределительный в дер. Ванихинцы Кирово-Чепецкого муниципального района Кировской области».

Земельный участок подлежащий археологическому обследованию, отводимый под размещение проектируемого объекта «Газопровод распределительный в дер. Ванихинцы Кирово-Чепецкого муниципального района Кировской области» является линейным, протяженностью - 0,9 км, при ширине полосы отвода от 10 м до 12 м.

В пределах исследуемой территории были выполнены и исследованы 3 археологических разведочных шурфа размером 1x1 м, общей площадью 3 кв.м, показавших отсутствие признаков культурного слоя и археологического материала. Землеотвод проектируемого объекта отображен на 14 фотоснимках запечатленных с точек фотофиксации №1-7.

Площадь территории обследования составила – 0,0081 кв.км.

В ходе проведения архивных и историко-библиографических работ было установлено, что ближайшими к проектируемому объекту памятниками археологии являются:

В результате проведения археологических полевых работ (археологическая разведка), на земельных участках отводимых под размещение проектируемого объекта «Газопровод распределительный в дер. Ванихинцы Кирово-Чепецкого муниципального района Кировской области», установлено следующее:

- объектов культурного наследия, включенных в Единый государственный реестр объектов культурного наследия Российской Федерации, а также выявленных объектов культурного наследия не имеется;
- объектов, обладающих признаками объектов культурного наследия, не обнаружено.

Таким образом, по результатам выполненных работ можно заключить, что все поставленные исследовательские задачи были решены и цели проведённых исследований достигнуты. Землеотвод проектируемого объекта обследован полностью, однако территория района обследования остаётся перспективной для дальнейшего археологического изучения.

 А.Н. Мажиров

8. Список использованных источников и литературы

1. 1-я ревизия (1719-21), РГАДА 350-2-3814, 1719 г.;
2. Егоров А.В. Отчет по итогам проведения археологических полевых работ (археологическая разведка) на территории выявленного объекта археологического наследия «Ключевское I местонахождение кремня» в Кирово-Чепецком районе Кировской области. Г. Киров. 2023 г.;
3. Егоров А.В. Отчет по итогам проведения археологических полевых работ (археологическая разведка) на территории выявленного объекта археологического наследия «Ключевское II местонахождение кремня» в Кирово-Чепецком районе Кировской области. Г. Киров. 2023 г.;
4. Попов А.С. Отчет об археологических разведках в зоне строительства межпоселкового газопровода к д. Ванихинцы Кирово-Чепецкого района Кировской области в 2023 г. Открытый лист №4623-2023 от 6 октября 2023 г.;
5. Список населённых мест Вятской губернии 1802 г.;
6. Список населённых мест Вятской губернии 1859-1873 гг.

9. Список сокращенных слов

ИА РАН – Институт археологии Российской академии наук;
УГО ОКН КО – Управление государственной охраны объектов культурного наследия Кировской области;
КМ - Курганный могильник;
ЛЭП – линия электропередачи;
МК – Министерство культуры;
МО – муниципальное образование;
МСК – местная система координат;
НПП – Научно-производственное предприятие;
ОАН – объект археологического наследия;
ОК - Одиночный курган;
ОКН – Объект культурного наследия;
ООО – Общество с ограниченной ответственностью;
ОПИ - Отдел полевых исследований;
РФ – Российская Федерация;
ТФ – Точка фотофиксации;
ФЗ – Федеральный закон;
СЦНПР - Сборник цен на научно-проектные работы;
СНиП – Строительные нормы и правила;
GPS - Global Positioning System.
WGS-84-World Geodetic System 1984.

Приложения

к Документации содержащей результаты археологического исследования, в соответствии, с которым определяется наличие или отсутствие объектов культурного наследия на земельных участках, подлежащих хозяйственному освоению в границах объекта: «Газопровод распределительный в дер. Ванихинцы Кирово-Чепецкого муниципального района Кировской области». (Открытый лист № P018-00103-00/01316692 от 30.07.2024 г.)

Приложение 1. Копия Открытого листа № P018-00103-00/01316692 от 30.07.2024 г, выданного Министерством культуры РФ на имя А.Н. Мажирова – (на 1 листе).



Министерство культуры Российской Федерации

ОТКРЫТЫЙ ЛИСТ

№ P018-00103-00/01316692

Настоящий открытый лист выдан:

Мажирову Андрею Николаевичу

паспорт
(серия номер паспорта)

на право проведения археологических полевых работ на земельных участках под объекты «Газопровод распределительный в д. Бацланы Кирово-Чепецкого муниципального района Кировской области»; «Газопровод распределительный в д. Ванихинцы Кирово-Чепецкого муниципального района Кировской области»; «Газопровод распределительный в д. Ермолинцы Кирово-Чепецкого муниципального района Кировской области»; «Газопровод распределительный в д. Ложкины Кирово-Чепецкого муниципального района Кировской области» в Кирово-Чепецком районе; «Распределительный газопровод в д. Кузнецы Слободского района Кировской области» в Слободском районе Кировской области.

(место проведения археологических полевых работ)

На основании открытого листа

Мажиров Андрей Николаевич
(Ф.И.О)

имеет право производить следующие археологические полевые работы: археологические разведки с осуществлением локальных земляных работ на указанной территории в целях выявления объектов археологического наследия, уточнения сведений о них и планирования мероприятий по обеспечению их сохранности.

Передоверие права на проведение археологических полевых работ по данному открытому листу другому лицу запрещается.

Срок действия открытого листа: с 30 июля 2024 г. по 30 июня 2025 г.

Дата принятия решения о предоставлении открытого листа: 30 июля 2024 г.

Заместитель Министра
(должность)

А.В.Мальшев
(подпись) (Ф.И.О.)

Дата 30 июля 2024 г. М.П.



038202

Приложение 2. Копия письма УГО ОКН КО № ОКН-20240924-20312991186-3 от 24.09.2024– (на 3 листах).

УПРАВЛЕНИЕ ГОСУДАРСТВЕННОЙ ОХРАНЫ ОБЪЕКТОВ КУЛЬТУРНОГО
НАСЛЕДИЯ КИРОВСКОЙ ОБЛАСТИ

Кому: ОБЩЕСТВО С ОГРАНИЧЕННОЙ
ОТВЕТСТВЕННОСТЬЮ "НАУЧНО-
ПРОИЗВОДСТВЕННОЕ ПРЕДПРИЯТИЕ
АРХЕОБЮРО"

ИНН 5610140907
ОГРН 1115658022886
Уполномоченное лицо: Цепунов Юрий
Александрович
Контактные данные:
460006, обл. Оренбургская, г. Оренбург, пер.
Саратовский, д. 5, офис. 101
тел. +7(987)7959334
эл.почта: master1854@mail.ru

ПРЕДОСТАВЛЕНИЕ

**сведений о наличии или отсутствии объектов культурного наследия и выявленных
объектах культурного наследия на землях, подлежащих воздействию земляных,
строительных, мелиоративных, хозяйственных работ**

от 24.09.2024 № ОКН-20240924-20312991186-3

По результатам рассмотрения заявления на предоставление государственной услуги «Предоставление сведений о наличии или отсутствии объектов культурного наследия, включённых в единый государственный реестр объектов культурного наследия (памятников истории и культуры) народов Российской Федерации, и выявленных объектах культурного наследия на землях, подлежащих воздействию земляных, строительных, мелиоративных, хозяйственных работ, предусмотренных 25 Лесного кодекса Российской Федерации работ по использованию лесов (за исключением работ, указанных в пунктах 3, 4 и 7 части 1 статьи 25 Лесного кодекса Российской Федерации) и иных работ» от 23.09.2024 №4518763648 и прилагаемых к нему документов в отношении земельного(ых) участка (ов):

Кадастровый номер: 43:12:000000:177, адрес расположения: «Газопровод распределительный в дер. Ванихинцы Кирово-Чепецкого муниципального района Кировской области», площадь: 8600 кв. м

Наименование объекта: «Газопровод распределительный в дер. Ванихинцы Кирово-Чепецкого муниципального района Кировской области», описание местоположения земельного участка: Объект «Газопровод распределительный в дер. Ванихинцы Кирово-Чепецкого муниципального района Кировской области». Расположен на территории Кирово-Чепецкого района Кировской области на земельном участке с кадастровым номером: 43:12:000000:177, и на неразмежеванном земельном участке в границах кадастровых кварталов: 43:12:070201, 43:12:380118., площадь: 8600 кв. м сообщаем следующее:

1. *Сведения о наличии на земельном участке объектов культурного наследия, включенных в единый государственный реестр объектов культурного наследия (памятников истории и культуры) народов Российской Федерации, выявленных объектах культурного наследия, либо объектах, обладающих признаками объекта культурного наследия:* На участке реализации проектных решений по титулу «Газопровод распределительный в дер. Ванихинцы Кирово-Чепецкого муниципального района Кировской области», отсутствуют объекты культурного наследия, включенные в единый государственный реестр объектов культурного наследия народов Российской Федерации, выявленные объекты культурного наследия. Сведениями об отсутствии на испрашиваемом участке объектов, обладающих признаками объекта культурного наследия, управление государственной охраны объектов культурного наследия Кировской области не располагает.

2. *Сведения о расположении земельного участка в границах защитных зон, в границах территорий объектов культурного наследия, в границах территорий выявленных объектов культурного наследия, в границах зон охраны объектов культурного наследия, в границах территорий исторических поселений, имеющих особое значение для истории и культуры Российской Федерации:* Испрашиваемый участок расположен вне зон охраны объектов культурного наследия и защитных зон объектов культурного наследия.

3. *Описание режимов использования земельного участка:* Испрашиваемый участок расположен вне зон охраны объектов культурного наследия и защитных зон объектов культурного наследия.

4. *Информация о наличии сведений о проведенных историко-культурных исследованиях:* историко-культурные исследования не проводились.

5. *Информация о необходимости проведения государственной историко-культурной экспертизы:* Сведениями об отсутствии на испрашиваемом участке объектов, обладающих признаками объекта культурного наследия, управление государственной охраны объектов культурного наследия Кировской области не располагает. В связи с изложенным информируем, что в 2024 году порядок определения наличия или отсутствия объектов, обладающих признаками объекта культурного наследия, установленный статьями 28, 30 – 32 и 36 Федерального закона от 25.06.2002 № 73-ФЗ «Об объектах культурного наследия (памятниках истории и культуры) народов Российской Федерации», применяется с учетом постановления Правительства Российской Федерации от 30.12.2023 № 2418 «Об особенностях порядка определения наличия или отсутствия объектов, обладающих признаками объекта археологического наследия, на территориях, подлежащих воздействию изыскательских, земляных, строительных, мелиоративных, хозяйственных работ, указанных в статье 30 Федерального закона «Об объектах культурного наследия (памятниках истории и культуры) народов Российской Федерации» работ по использованию лесов и иных работ».

Главный специалист-эксперт

Брызгалов Юрий Павлович
27.09.2024



Приложение 3. Копия письма ООО «Группа ОНИКС» № 24/356 от 05.11.2024 г. О направлении сведений для ГИКЭ – (на 2-х листах).



ГРУППА
ОНИКС
ИЗЫСКАТЕЛЬСКИЕ
РАБОТЫ

Общество с ограниченной ответственностью «Группа ОНИКС»
Юр. адрес: 443086, г. Самара, ул. Ерошевского, д. 5, стр. лит. 32, оф. 222
Почтовый адрес: 443029, г. Самара, а/я №10587
Тел./факс: 8 (846) 300-44-73, e-mail: onix-group@yandex.ru

ИНН 6316186521, КПП 631601001, ОГРН 1136316005055
Р/с 40702810503000022339, К/с 30101810700000000803
Приволжский ф-л ПАО «Промсвязьбанк», БИК 042202803

05 ноября 2024 № 24/356
на № _____ от «__» _____ 202_

*«О направлении координат
поворотных точек землеотвода в дер.
Ванихинцы для прохождения ГИКЭ»*

**Директору
ООО «НПП Археобюро»
Ю.А. Цепунову**

460006, г. Оренбург, пер. Саратовский д. 5 оф. 101
Телефон: 8 (3532) 43-02-16 \ 8-922-629-04-12
Электронная почта: arhbr156@gmail.com

Уважаемый Юрий Александрович!

Направляю Вам координаты поворотных точек полосы отвода (землеотвода) под размещение объекта: «Газопровод распределительный в дер. Ванихинцы Кирово-Чепецкого муниципального района Кировской области»:

| № | Координаты поворотных точек МСК-43 (зона 2) | | Координаты поворотных точек WGS 84 | |
|----|--|------------|------------------------------------|---------------|
| | X | Y | Широта | Долгота |
| 1 | 558563.37 | 2236983.10 | 58°22'35.005" | 50°19'32.834" |
| 2 | 558519.24 | 2237019.21 | 58°22'33.583" | 50°19'35.065" |
| 3 | 558420.61 | 2236976.97 | 58°22'30.390" | 50°19'32.486" |
| 4 | 558419.49 | 2236976.21 | 58°22'30.354" | 50°19'32.439" |
| 5 | 558409.10 | 2236994.98 | 58°22'30.020" | 50°19'33.596" |
| 6 | 558400.05 | 2236990.40 | 58°22'29.727" | 50°19'33.316" |
| 7 | 558411.86 | 2236969.34 | 58°22'30.107" | 50°19'32.018" |
| 8 | 558414.35 | 2236950.53 | 58°22'30.185" | 50°19'30.861" |
| 9 | 558421.53 | 2236939.17 | 58°22'30.416" | 50°19'30.160" |
| 10 | 558445.43 | 2236904.36 | 58°22'31.185" | 50°19'28.014" |
| 11 | 558471.13 | 2236866.21 | 58°22'32.011" | 50°19'25.661" |
| 12 | 558503.60 | 2236818.26 | 58°22'33.055" | 50°19'22.704" |
| 13 | 558539.99 | 2236764.70 | 58°22'34.226" | 50°19'19.401" |
| 14 | 558554.35 | 2236743.61 | 58°22'34.687" | 50°19'18.101" |
| 15 | 558584.67 | 2236699.21 | 58°22'35.662" | 50°19'15.363" |
| 16 | 558606.77 | 2236666.70 | 58°22'36.373" | 50°19'13.358" |
| 17 | 558643.02 | 2236612.15 | 58°22'37.539" | 50°19'9.994" |
| 18 | 558649.68 | 2236602.41 | 58°22'37.753" | 50°19'9.393" |
| 19 | 558679.60 | 2236558.35 | 58°22'38.715" | 50°19'6.676" |
| 20 | 558698.28 | 2236532.76 | 58°22'39.316" | 50°19'5.097" |
| 21 | 558707.37 | 2236540.00 | 58°22'39.611" | 50°19'5.541" |
| 22 | 558707.25 | 2236539.91 | 58°22'39.607" | 50°19'5.535" |
| 23 | 558707.37 | 2236540.00 | 58°22'39.611" | 50°19'5.541" |
| 24 | 558700.32 | 2236547.15 | 58°22'39.383" | 50°19'5.982" |
| 25 | 558697.34 | 2236550.17 | 58°22'39.287" | 50°19'6.169" |
| 26 | 558692.30 | 2236557.41 | 58°22'39.125" | 50°19'6.615" |
| 27 | 558691.39 | 2236556.73 | 58°22'39.096" | 50°19'6.574" |
| 28 | 558687.10 | 2236562.48 | 58°22'38.958" | 50°19'6.928" |
| 29 | 558688.20 | 2236563.30 | 58°22'38.994" | 50°19'6.979" |
| 30 | 558687.04 | 2236564.97 | 58°22'38.956" | 50°19'7.082" |
| 31 | 558675.03 | 2236582.88 | 58°22'38.570" | 50°19'8.186" |
| 32 | 558674.34 | 2236582.37 | 58°22'38.548" | 50°19'8.155" |
| 33 | 558656.51 | 2236607.18 | 58°22'37.974" | 50°19'9.685" |
| 34 | 558654.02 | 2236610.64 | 58°22'37.894" | 50°19'9.899" |
| 35 | 558634.91 | 2236638.27 | 58°22'37.280" | 50°19'11.603" |
| 36 | 558635.33 | 2236638.55 | 58°22'37.293" | 50°19'11.620" |

| | | | | |
|----|-----------|------------|---------------|---------------|
| 37 | 558632.31 | 2236643.29 | 58°22'37.196" | 50°19'11.912" |
| 38 | 558619.27 | 2236662.59 | 58°22'36.777" | 50°19'13.102" |
| 39 | 558614.74 | 2236669.70 | 58°22'36.631" | 50°19'13.541" |
| 40 | 558615.74 | 2236670.36 | 58°22'36.663" | 50°19'13.581" |
| 41 | 558611.04 | 2236677.59 | 58°22'36.512" | 50°19'14.027" |
| 42 | 558607.26 | 2236683.84 | 58°22'36.391" | 50°19'14.412" |
| 43 | 558599.93 | 2236694.52 | 58°22'36.155" | 50°19'15.071" |
| 44 | 558594.14 | 2236703.05 | 58°22'35.969" | 50°19'15.597" |
| 45 | 558595.75 | 2236704.13 | 58°22'36.021" | 50°19'15.663" |
| 46 | 558593.49 | 2236707.44 | 58°22'35.948" | 50°19'15.867" |
| 47 | 558591.82 | 2236706.33 | 58°22'35.894" | 50°19'15.799" |
| 48 | 558576.57 | 2236727.74 | 58°22'35.404" | 50°19'17.120" |
| 49 | 558573.17 | 2236732.61 | 58°22'35.294" | 50°19'17.420" |
| 50 | 558561.56 | 2236747.83 | 58°22'34.921" | 50°19'18.359" |
| 51 | 558558.43 | 2236752.85 | 58°22'34.820" | 50°19'18.668" |
| 52 | 558559.62 | 2236753.69 | 58°22'34.859" | 50°19'18.720" |
| 53 | 558548.83 | 2236769.42 | 58°22'34.512" | 50°19'19.690" |
| 54 | 558517.73 | 2236815.23 | 58°22'33.512" | 50°19'22.515" |
| 55 | 558515.82 | 2236814.03 | 58°22'33.450" | 50°19'22.441" |
| 56 | 558505.75 | 2236829.24 | 58°22'33.126" | 50°19'23.379" |
| 57 | 558481.60 | 2236866.09 | 58°22'32.349" | 50°19'25.652" |
| 58 | 558475.62 | 2236875.58 | 58°22'32.157" | 50°19'26.237" |
| 59 | 558470.50 | 2236883.72 | 58°22'31.993" | 50°19'26.739" |
| 60 | 558446.81 | 2236918.10 | 58°22'31.231" | 50°19'28.859" |
| 61 | 558447.66 | 2236918.68 | 58°22'31.258" | 50°19'28.894" |
| 62 | 558431.66 | 2236941.88 | 58°22'30.744" | 50°19'30.325" |
| 63 | 558428.73 | 2236946.59 | 58°22'30.649" | 50°19'30.615" |
| 64 | 558426.29 | 2236946.60 | 58°22'30.571" | 50°19'30.616" |
| 65 | 558424.71 | 2236948.73 | 58°22'30.520" | 50°19'30.748" |
| 66 | 558422.31 | 2236966.39 | 58°22'30.444" | 50°19'31.835" |
| 67 | 558425.16 | 2236968.05 | 58°22'30.536" | 50°19'31.936" |
| 68 | 558517.60 | 2237007.63 | 58°22'33.528" | 50°19'34.352" |
| 69 | 558555.66 | 2236976.49 | 58°22'34.755" | 50°19'32.429" |
| 70 | 558568.04 | 2236955.46 | 58°22'35.153" | 50°19'31.132" |
| 71 | 558572.70 | 2236945.76 | 58°22'35.303" | 50°19'30.534" |
| 72 | 558602.98 | 2236869.14 | 58°22'36.273" | 50°19'25.814" |
| 73 | 558588.43 | 2236862.12 | 58°22'35.802" | 50°19'25.385" |
| 74 | 558596.61 | 2236846.37 | 58°22'36.064" | 50°19'24.414" |
| 75 | 558600.06 | 2236848.51 | 58°22'36.176" | 50°19'24.545" |
| 76 | 558596.59 | 2236854.99 | 58°22'36.065" | 50°19'24.945" |
| 77 | 558615.60 | 2236864.13 | 58°22'36.680" | 50°19'25.503" |
| 78 | 558582.06 | 2236949.27 | 58°22'35.605" | 50°19'30.749" |
| 79 | 558578.51 | 2236957.39 | 58°22'35.492" | 50°19'31.249" |

Землеотвод представляет собой линейный участок протяженностью 0,9 км при ширине полосы отвода от 10 до 12 м.

Прошу координаты поворотных точек включить в состав документации при прохождении государственной историко-культурной экспертизы (ГИКЭ).

Генеральный директор



О.В. Долматов

А.В. Чернышев
8 (846) 300-44-73
8-917-151-25-42

АЛЬБОМ ИЛЛЮСТРАЦИЙ

к Документации содержащей результаты археологического исследования, в соответствии, с которым определяется наличие или отсутствие объектов культурного наследия на земельных участках, подлежащих хозяйственному освоению в границах объекта: «Газопровод распределительный в дер. Ванихинцы Кирово-Чепецкого муниципального района Кировской области». (Открытый лист № Р018-00103-00/01316692 от 30.07.2024 г.)



Рис. 1. Карта-схема административно-территориального деления Кировской области.

Рис. 2 Карта-схема Кирово-Чепецкого района Кировской области с указанием мест расположения известных памятников археологии

Рис. 3. «Газопровод распределительный в дер. Ванихинцы Кирово-Чепецкого муниципального района Кировской области». Обзорная карта.

Рис. 4. «Газопровод распределительный в дер. Ванихинцы Кирово-Чепецкого муниципального района Кировской области». Обзорный план. Космоснимок. Дата съемки 24.10.2024.

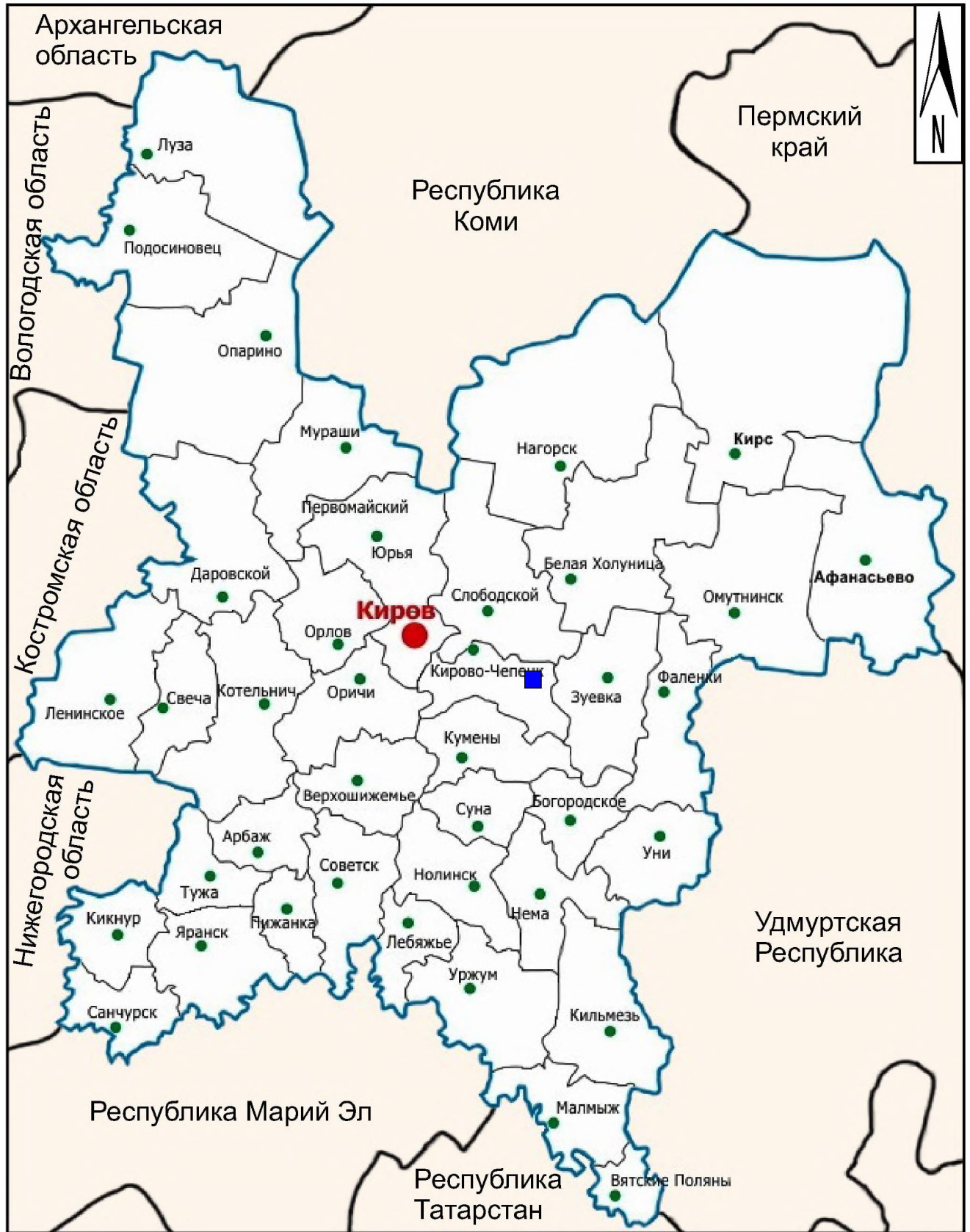

Рис. 5. «Газопровод распределительный в дер. Ванихинцы Кирово-Чепецкого муниципального района Кировской области». Схема расположения земельных участков, отводимых под размещение проектируемого объекта, на карте кадастровых кварталов.



Рис. 6. «Газопровод распределительный в дер. Ванихинцы Кирово-Чепецкого муниципального района Кировской области». Ситуационная карта.

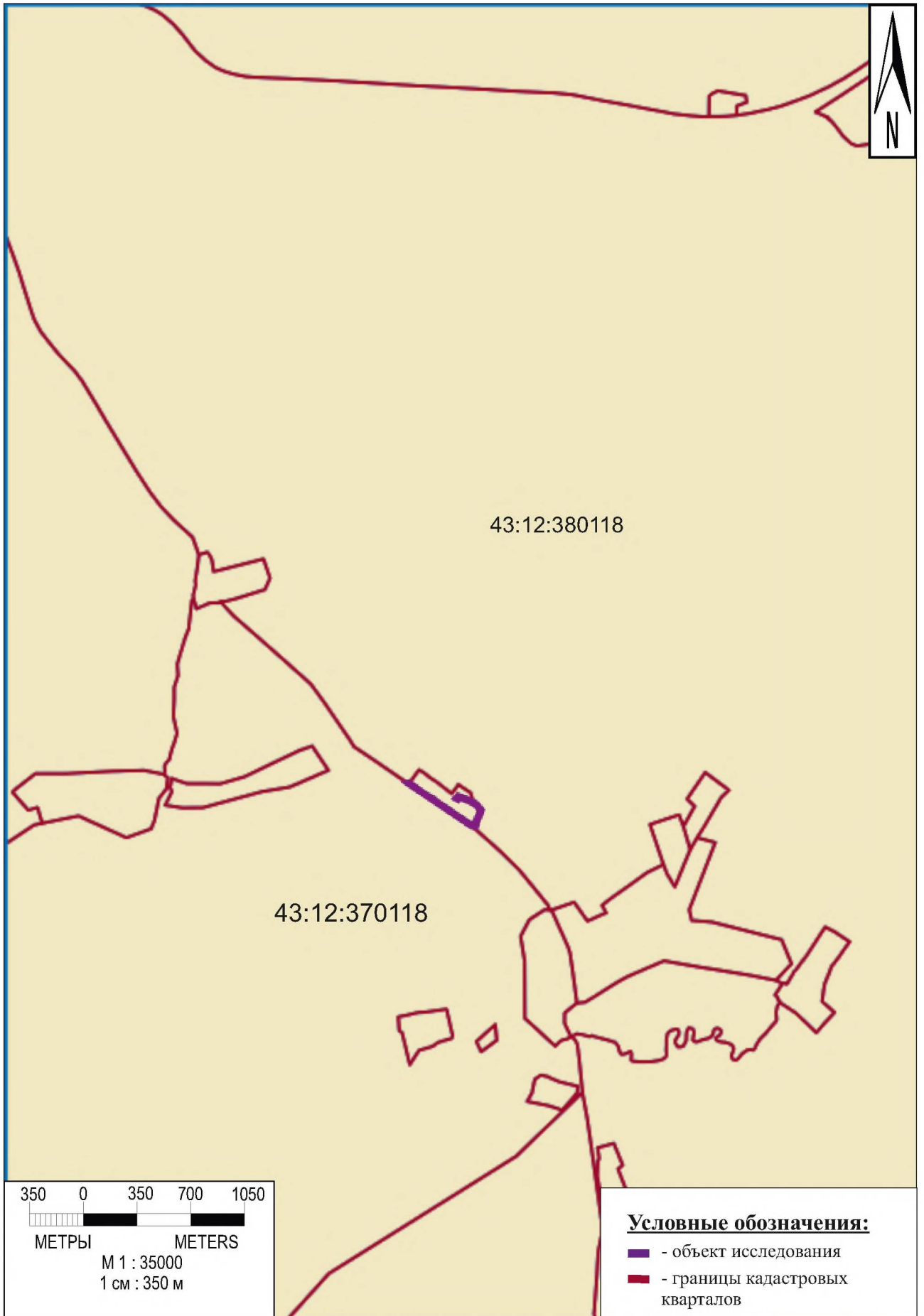

Рис. 7. «Газопровод распределительный в дер. Ванихинцы Кирово-Чепецкого муниципального района Кировской области». Ситуационный план. Космоснимок. Дата съемки 24.10.2024.



Рис. 8. «Газопровод распределительный в дер. Ванихинцы Кирово-Чепецкого муниципального района Кировской области». Укрупненный ситуационный план. Космоснимок. Дата съемки 24.10.2024.

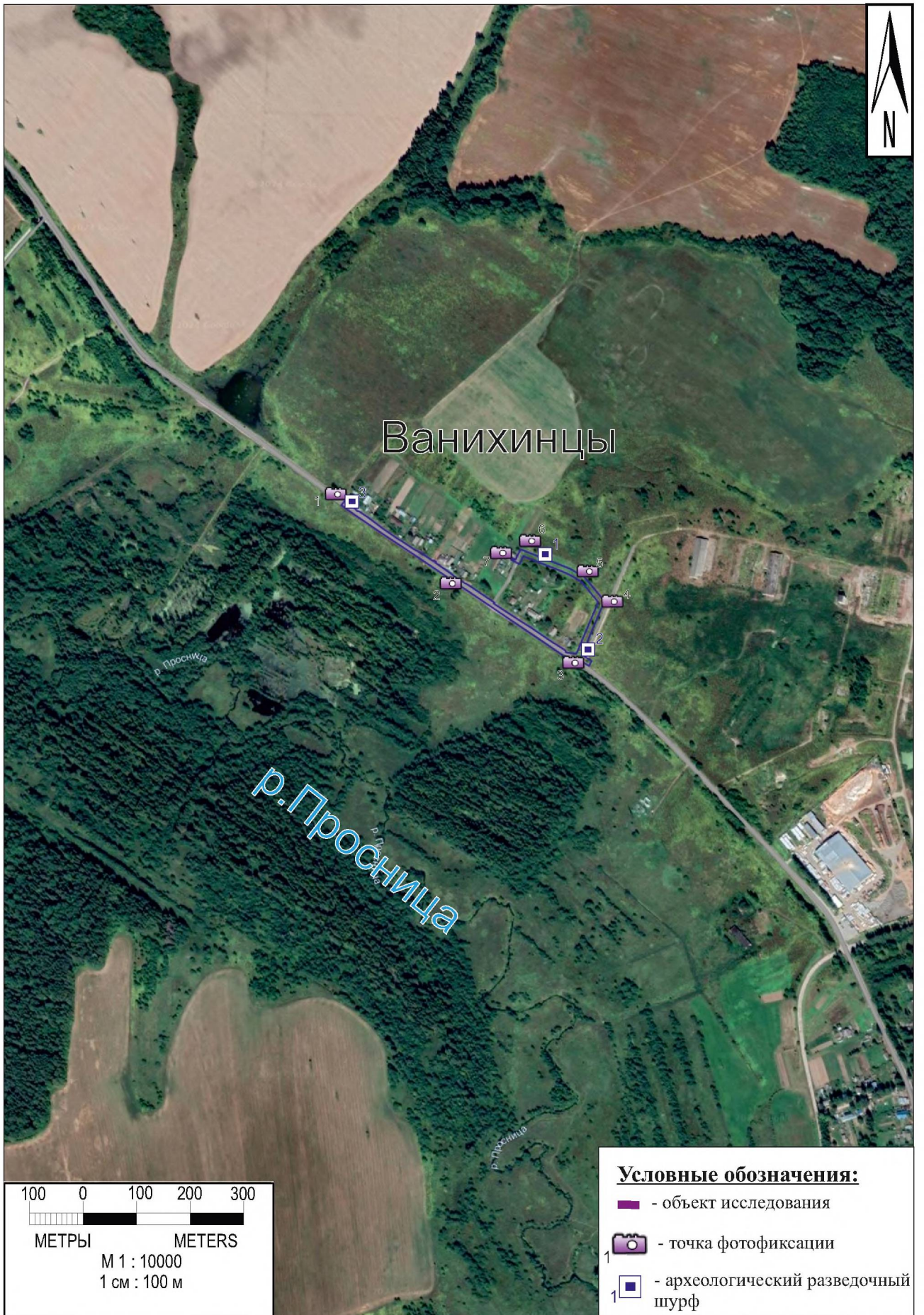

Рис. 9. «Газопровод распределительный в дер. Ванихинцы Кирово-Чепецкого муниципального района Кировской области». Схема расположения земельных участков, отводимых под размещение проектируемого объекта на кадастровой карте земельных участков

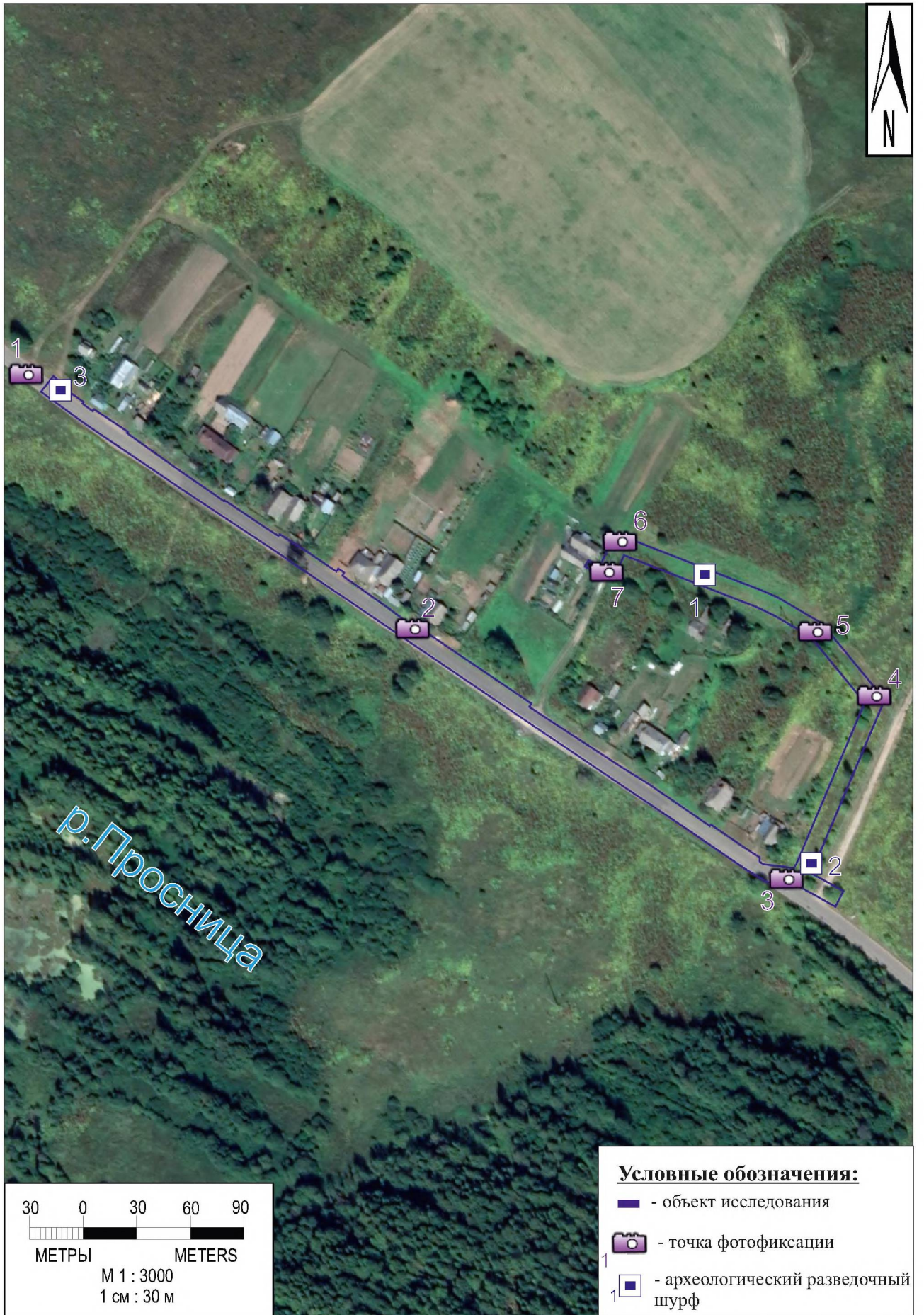

Рис. 10. «Газопровод распределительный в дер. Ванихицы Кирово-Чепецкого муниципального района Кировской области». Историческая карта. Карта Стрельбицкого. Восток Европейской части России.

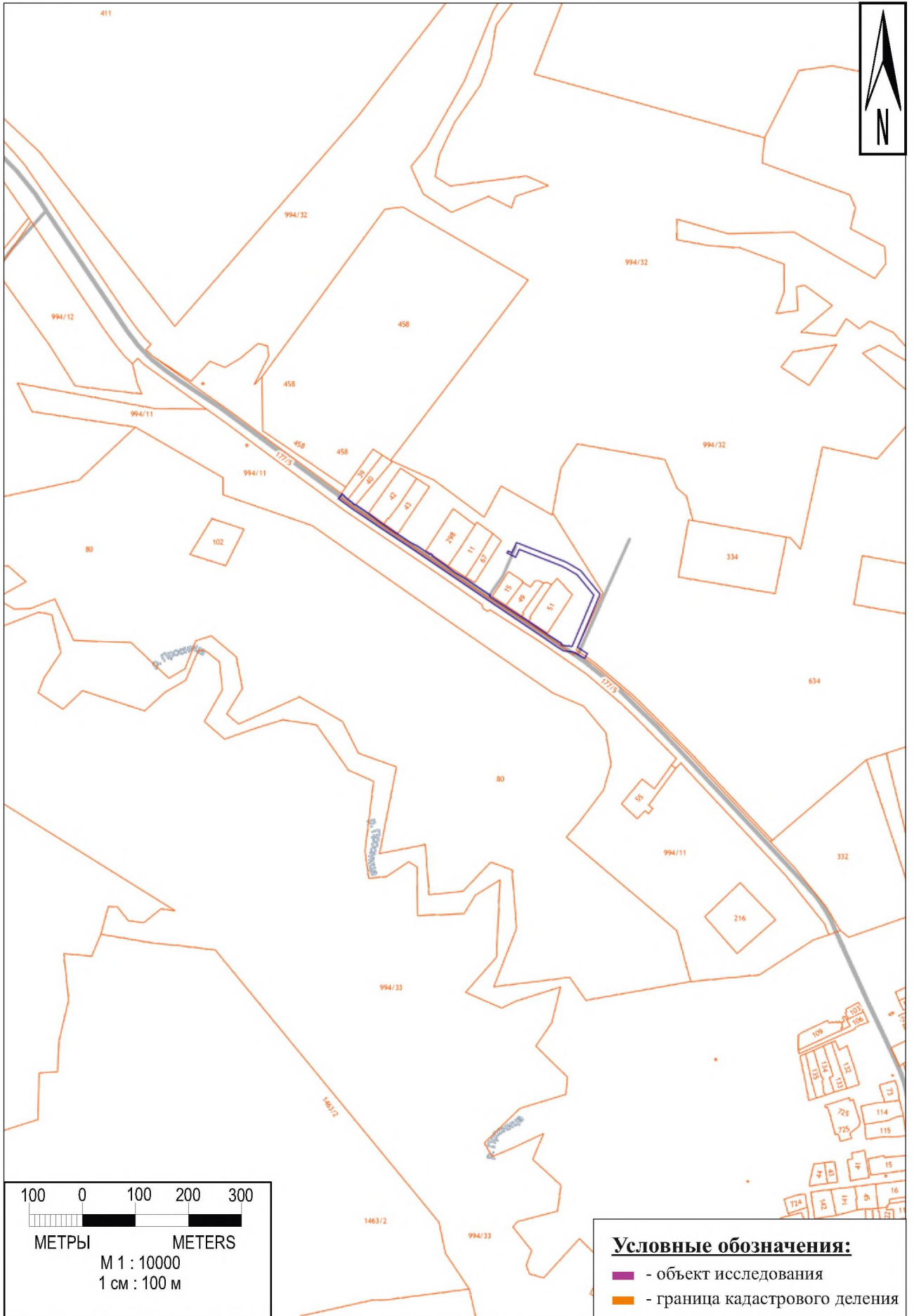

Условные обозначения:
- район работ

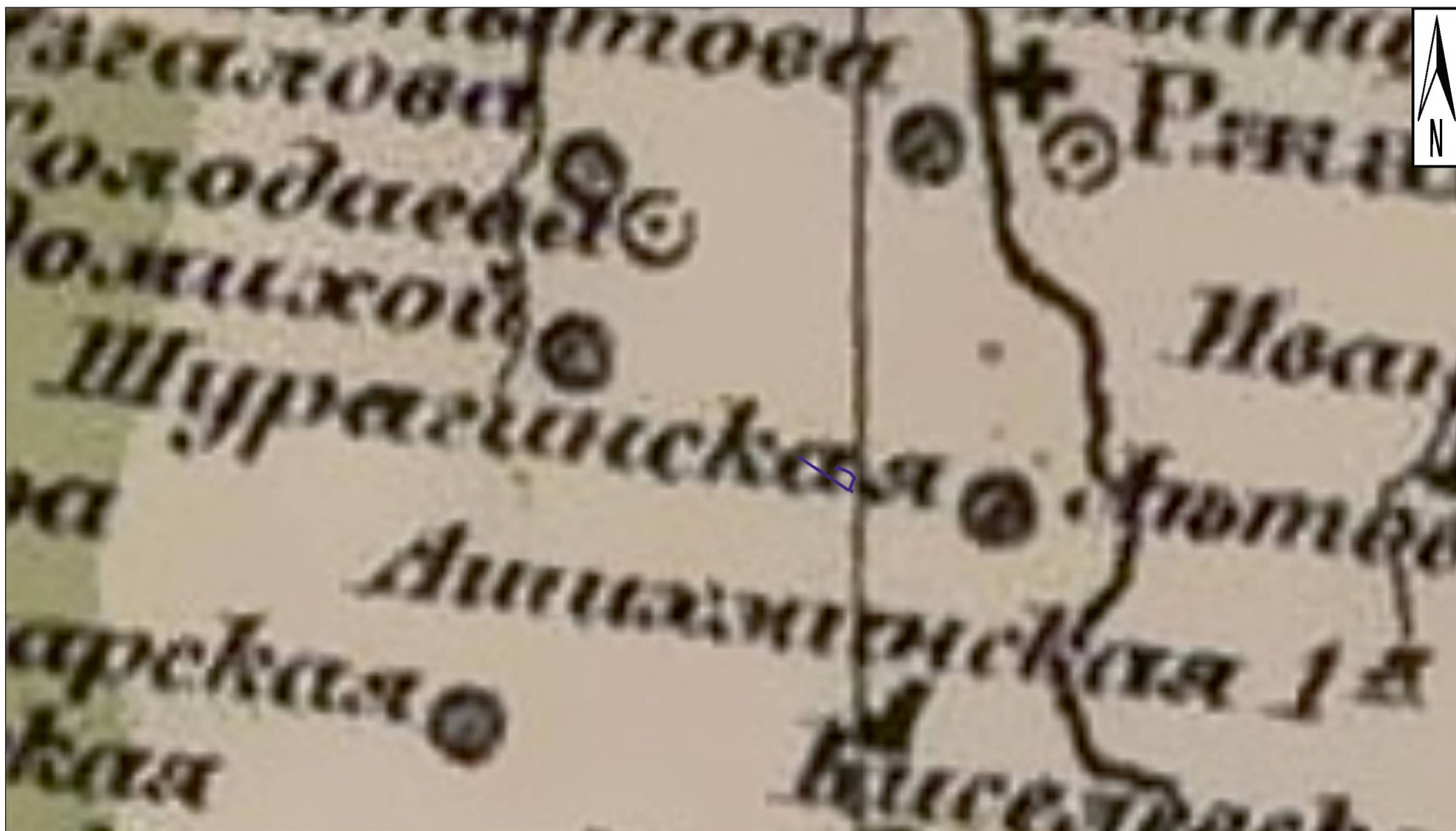
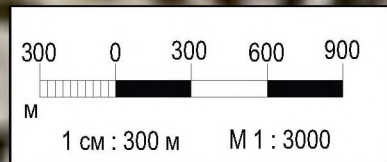

Рис. 11. «Газопровод распределительный в дер. Ванихинцы Кирово-Чепецкого муниципального района Кировской области». Историческая карта. Карта Вятского уезда Вятской губернии 1886 года

Условные обозначения:

 - район работ



Рис. 12. Кировская область, Кирово-Чепецкий район. «Газопровод распределительный в дер. Ванихинцы Кирово-Чепецкого муниципального района Кировской области». Точка фотофиксации 1. Вид с запада-северо-запада.



Рис. 13. Кировская область, Кирово-Чепецкий район. «Газопровод распределительный в дер. Ванихинцы Кирово-Чепецкого муниципального района Кировской области». Точка фотофиксации 2. Вид с запада-северо-запада.



Рис. 14. Кировская область, Кирово-Чепецкий район. «Газопровод распределительный в дер. Ванихинцы Кирово-Чепецкого муниципального района Кировской области». Точка фотофиксации 2. Вид с востока-юго-востока.



Рис. 15. Кировская область, Кирово-Чепецкий район. «Газопровод распределительный в дер. Ванихинцы Кирово-Чепецкого муниципального района Кировской области». Точка фотофиксации 3. Вид с востока-юго-востока.



Рис. 16. Кировская область, Кирово-Чепецкий район. «Газопровод распределительный в дер. Ванихинцы Кирово-Чепецкого муниципального района Кировской области». Точка фотофиксации 3. Вид с юга.



Рис. 17. Кировская область, Кирово-Чепецкий район. «Газопровод распределительный в дер. Ванихинцы Кирово-Чепецкого муниципального района Кировской области». Точка фотофиксации 3. Вид с запада-северо-запада.



Рис. 18. Кировская область, Кирово-Чепецкий район. «Газопровод распределительный в дер. Ванихинцы Кирово-Чепецкого муниципального района Кировской области». Точка фотофиксации 4. Вид с юго-востока.



Рис. 19. Кировская область, Кирово-Чепецкий район. «Газопровод распределительный в дер. Ванихинцы Кирово-Чепецкого муниципального района Кировской области». Точка фотофиксации 4. Вид с севера.



Рис. 20. Кировская область, Кирово-Чепецкий район. «Газопровод распределительный в дер. Ванихинцы Кирово-Чепецкого муниципального района Кировской области». Точка фотофиксации 5. Вид с северо-запада.



Рис. 21. Кировская область, Кирово-Чепецкий район. «Газопровод распределительный в дер. Ванихинцы Кирово-Чепецкого муниципального района Кировской области». Точка фотофиксации 5. Вид с востока.



Рис. 22. Кировская область, Кирово-Чепецкий район. «Газопровод распределительный в дер. Ванихинцы Кирово-Чепецкого муниципального района Кировской области». Точка фотофиксации 6. Вид с севера.



Рис. 23. Кировская область, Кирово-Чепецкий район. «Газопровод распределительный в дер. Ванихинцы Кирово-Чепецкого муниципального района Кировской области». Точка фотофиксации 6. Вид с запада-северо-запада.



Рис. 24. Кировская область, Кирово-Чепецкий район. «Газопровод распределительный в дер. Ванихинцы Кирово-Чепецкого муниципального района Кировской области». Точка фотофиксации 7. Вид с юга.



Рис. 25. Кировская область, Кирово-Чепецкий район. «Газопровод распределительный в дер. Ванихинцы Кирово-Чепецкого муниципального района Кировской области». Точка фотофиксации 7. Вид с юго-востока.



Рис. 26. Кировская область, Кирово-Чепецкий район. «Газопровод распределительный в дер. Ванихинцы Кирово-Чепецкого муниципального района Кировской области». Место под шурф 1. Вид с юга.



Рис. 27. Кировская область, Кирово-Чепецкий район. «Газопровод распределительный в дер. Ванихинцы Кирово-Чепецкого муниципального района Кировской области». Шурф 1. Вид с юга.



Рис. 28. Кировская область, Кирово-Чепецкий район. «Газопровод распределительный в дер. Ванихинцы Кирово-Чепецкого муниципального района Кировской области». Шурф 1. Стратиграфия. Северная стенка, вид с юга.



Рис. 29. Кировская область, Кирово-Чепецкий район. «Газопровод распределительный в дер. Ванихинцы Кирово-Чепецкого муниципального района Кировской области». Шурф 1. Рекультивация. Вид с юга.



Рис. 30. Кировская область, Кирово-Чепецкий район. «Газопровод распределительный в дер. Ванихинцы Кирово-Чепецкого муниципального района Кировской области». Место под шурф 2. Вид с юга.



Рис. 31. Кировская область, Кирово-Чепецкий район. «Газопровод распределительный в дер. Ванихинцы Кирово-Чепецкого муниципального района Кировской области». Шурф 2. Вид с юга.



Рис. 32. Кировская область, Кирово-Чепецкий район. «Газопровод распределительный в дер. Ванихинцы Кирово-Чепецкого муниципального района Кировской области». Шурф 2. Стратиграфия. Северная стенка, вид с юга.



Рис. 33. Кировская область, Кирово-Чепецкий район. «Газопровод распределительный в дер. Ванихинцы Кирово-Чепецкого муниципального района Кировской области». Шурф 2. Рекультивация. Вид с юга.



Рис. 34. Кировская область, Кирово-Чепецкий район. «Газопровод распределительный в дер. Ванихинцы Кирово-Чепецкого муниципального района Кировской области». Место под шурф 3. Вид с востока.



Рис. 35. Кировская область, Кирово-Чепецкий район. «Газопровод распределительный в дер. Ванихинцы Кирово-Чепецкого муниципального района Кировской области». Шурф 3. Вид с востока.



Рис. 36. Кировская область, Кирово-Чепецкий район. «Газопровод распределительный в дер. Ванихинцы Кирово-Чепецкого муниципального района Кировской области». Шурф 3. Стратификация. Западная стенка, вид с востока.



Рис. 37. Кировская область, Кирово-Чепецкий район. «Газопровод распределительный в дер. Ванихинцы Кирово-Чепецкого муниципального района Кировской области». Шурф 3. Рекультивация. Вид с востока.